盛京時報

丙寅陰曆七月初七日
大正十五年八月十四日
中日紀祝大典休刊

◎本報價目◎ 每張銅幣八枚 每月現大洋八角 ▲外埠連郵價目 每月現大洋九角五分 半年現大洋五圓貳角 全年現大洋拾圓 ▲告白刊資 一行五號字十五字起碼 一日每行現大洋壹圓 長期另議

發行人 宮川貫作 編輯人 菊池貞二 印刷人 石原庄太郎 發行所 盛京時報社 大阪市 盛京時報支社 哈爾濱 盛京時報支社

論說

虎疫來 (傲霜庵)

奉天亦危矣。今正在重圍之中！吾若向奉垣三百萬市民。如此警告。則彼恃強權虐民者。以爲讕言惑衆者。謂通敵有證。或捉吾殺之。亦未可知。惟吾今欲言者。非康爾不可聞之時事問題。而爲吃緊不容緩之重大會社問題。即言日來疫禍相逼而來也。

據上海工部局調查稱。上海染虎疫者。上星期間僅就租界言之。計達二千零五十三人之多。此外青島既爲疫禍所侵。天津亦有疑似虎疫患者一名發生。換言之。與東省有關係之南中北各海口。均已入疫神之支配下。至東省自身。則哈爾濱已發生真性患者二十餘人。疫勢益形猖狂。現下營口亦以發生疑似患者一名見告。最當注意者。昨今滿鐵沿綫各埠。日本報紙。對於此項疫禍之來襲。異常警戒。乃在其社會記事欄內。特書大書曰『南滿危矣！勿使疫軍侵入南滿一步』。連篇累牘。日日將此項防疫記事。充塞篇幅。其急呼絕叫之狀。令人有讀戰報之感。不但報紙鼓吹防疫。不遺餘力。且滿鐵暨其餘日方衛生當局。亦鑒於情勢之危急。刻下已入具體的活動時期。凡應行之所有防疫手段。現已實行之。殫精竭神。以期萬無遺漏。是蓋文明國人。在防疫上之當然義務之當然行爲。固不限於日本。凡略具衛生思想之國民。皆無不然耳。

今之中國爲亂世。而國民已不得自由。試就消極言。人權並無保障。生殺予奪。操權獨夫。是時對於人民生命。何還望積極的保護。而冀其講社會衛生耶。蓋時疫之流行。非個人衛生之所能防禦。譬如具有強烈傳染性之虎疫。無論個人衛生如何慎重。在社會衛生上。倘稍有疎漏。則遂不免感染。故防疫一事。必以有秩序有組織有權威之社會爲前提。語云。大兵之後。必有疫癘者。實爲確定不移之眞理。即大兵之後。秩序、組織、權威蕩然掃地。固無從講社會衛生。所以時疫一旦乘之。蔓延猖獗。不知伊於胡底也。

今奉天軍閥之眼中。僅有所謂『赤禍』。並不認『疫禍』矣。傾其全力。集中於南口之總攻擊。以爲南口若不能下。則傷及奉軍面目。莫此爲甚。然假令東省人民之無數生命。斷送於疫神之魔手。固不妨卸責嫁禍。視爲彼蒼之罪也。大兵之後云乎哉。今正在大兵進行中。是時向當局希望完備社會衛生。支撥多額防疫費者。洵屬分外之奢望矣。所望者各人須於個人衛生之中。廣以社會衛生之思想。盡人事而後待天命而已。

孫傳芳自保五省主義
粵如不犯贛贛亦不犯粵 有犯五省者五省亦犯之

南京訊云。近來蘇孫出兵援贛之聲浪甚高。而實際上殊未見有如何動作。記者以此事關係東南大局甚鉅。當向有責任方面。探詢眞相。據聞前此孫實當令鄭俊彥、周鳳岐等。各就所部抽選精兵一旅。以備萬一。初未嘗言明爲援贛之用。此事距今已將兩旬。未有下文。蓋日來既傳蔣介石有窺贛之意。又當湘省用兵之際。吳佩孚、趙恒惕。均紛紛電請孫氏出兵援助。孫氏是否有援贛或援湘之必要。雖不能即決。但不可不稍事準備。因有上述之命令。惟孫氏主張五省自保。不惟孫氏嘗屢以爲言。即外間亦無不知孫氏之有此主張。故日來方亟亟於修明內政。設立修訂江蘇禮制會。舉行投壺雅集。一方仍注重軍事教育。檢閱軍隊。頗有蓄養實力。靜待時會之意。與近今軍閥。專以增兵籌餉爲急務者。固有不同。蓋東南大局。目前實可有小康之望。以前此蘇魯雖有齟齬。而以對西北用兵。吳張尚在結合。蘇魯當不致即行起釁。粵蔣號稱北伐。有出兵窺贛之說。但論其實力。除一方對內。一方助唐外。能否再勞師襲遠。實爲一問題。至湘省用兵。於聯軍五省。究非有如何大關係。協助餉械。已屬幫忙。更無重若地方。大舉出兵之必要。孫氏蓋已拿定主意。無論時局如何紛擾。各方如何喧嘩。惟處以鎮靜。不願輕易出兵。並向各方周旋。借表示維持東南治安之意。此爲日來雖有援贛之聲。而未有之事之由來。惟他方果有侵及五省勢力範圍者。無論爲現在之粵。抑爲將來之魯。甚而爲間接之奉。以至爲不可知之何方。孫氏必將聯合防衛。不能如今之按兵不動。則可想而知也。(澄八日)

滬外交協會主張驅俄使

京訊云上海外交協會。通電請驅逐俄大使加拉罕等情。前據上海東方電報告。已誌八日報端。茲覓得原電。錄之於下。

全國各團體公鑒。蘇俄自勞農革命。成立共產政府後。通牒我國。宣告所有帝俄政府與中國締結之條約。皆屬無效。并放棄侵佔所得之中國主權。國人因受列強積久之侵略。均主張與蘇俄攜手。以謀國家之獨立與解放。故中俄邦交。旋即宣告恢復。蘇俄苟有誠意。自當依據中俄大綱協定。開誠相見。乃中俄會議。既百方推諉。延不舉行。每又復變本加厲。侵佔中東路權。背稅辱使館人員。虐待居留華僑。進口華貨。種種無理事實。不勝枚舉。此其毫無誠意。實已彰明較著而數年來。以金錢助共產主義之宣傳。以破壞我政治經濟之組織。尤爲喪心病狂。影響於我國前途。至重且大。查此項宣傳主義之陰謀。發號施令至權主持者。實爲蘇俄駐京大使加拉罕。加氏狡猾圓滑。慣在口頭上作親善之宣傳。以麻醉北國人。并藉詞保護俄僑。要求在各地復設領事館。以便就近助長主義之宣傳。而擾亂地方之秩序。是可忍。孰不可忍。加氏不特以金錢誘無知青年。且以軍火勾結野心軍閥。去年奉國之役。今歲對赤之戰。烽火連天。地方糜爛。推源禍始。加氏實階之厲。他若妄論我國內政。離間中外感情。攻擊軍政當局。包庇禍國罪人。等等。其信口開河。推波助瀾。實罪大而惡極。宜擯出於國門。敝會同人。憤加氏之無狀。痛赤禍之蔓延。前曾警告加拉罕促其即日離華。諒邀鑒及。貴會熱心愛國。素所欽佩。務望共起主張。一致逐驅。以絕赤化根株。而維國家命脈。敬布區區。幸祈努力云云。

任可澄疏通黔軍

京訊云某方消息。任可澄前此見重於吳佩孚。實因具有袁祖銘代表資格。現在袁氏態度曖昧。盛傳其已附唐。任在吳處信用。較前自然減少。前日長辛店得某方報告。稱黔軍首領王天培彭漢章周西成受袁運動。殆有加入粵政府之趨勢。吳閱之頗爲焦灼。特派員致意於任可澄。請其竭力疏通。即任迫於情誼。已於昨日分電王彭周等。請其擁戴玉帥到底以謀大局統一云。

鄧如琢通令整飭軍紀

南昌訊云。鄧如琢治軍頗嚴。蓋以一薪一餉。何非出自民間。移駐調防。乃應盡之義務。倘再妄求供應。何異縱兵擾民。因于三十一日通電本省各軍隊官兵。勤苦耐勞。保持廉潔。並勗以不愛錢。不怕死。勉爲軍人模範。茲將原電。照錄於後。

本省蔣幫辦。楊督辦。唐鎮守使。李鎮守使。劉憲兵司令。楊師長。賴師長。各師旅長。各團營長。各道縣公鑒。照得治軍須嚴紀律。立身貴勵廉隅。一介不可取人。秋毫亦須無犯。乃近查駐贛各部隊。往往有向各縣知事或團紳。需索柴米菜飯。及用品財物情事。在兵所得。固屬無幾。而地方糜費。已累萬盈千。知事取之團紳。團紳取之商民。展轉誅求。藉端苛派。流弊所極。何可勝窮。丁胥痞棍。或視爲牟利之階。師旅團營。已成爲叢怨之府。千夫所指。無疾而殞。此其不可者一。誰無事蓄。誰無室家。維正之供。猶虞不贍。額外婪索。民命何堪。此其不可者二。國家養兵。原以衛民。平時發有餉糈。有事更加給養。一薪一餉。何非出自民間。移駐調防。乃應盡之職責。倘再妄求供應。何異縱兵擾民。此其不可者三。武侯有言。澹泊明志。周易有訓。師以律貞。惟儉養廉。惟勤補拙。不炊而食。强佔而居。既乖廉讓之風。復長驕淫之習。在個人有傷私德。在全軍有損令名。此其不可者四。軍人天職。最重服從。凡有取求。必待命令。前曾通電。應即遵行。故態復萌。風紀焉在。此其不可者五。西哲有言。有權利而無義務。是謂盜賊。有義務而無權利。是謂奴隸。望我高尙自愛之軍人。勿以奴隸視吾民。勿以盜賊待自己。此次通令之後。各師旅請誡團營。各約束。密予糾查。勤苦耐勞保持廉潔。嚴獨誅求弊絕。即地方自備之招待。亦在所固辭。不愛錢。不怕死。勉爲模範。本總司令有厚望焉。鄧如琢世印。

湘省政府成立

萬急。廣州總司令蔣。主席譚鈞鑒。口電竊生智猥以菲材。奉令綏理湖南民政事宜。曾在衡州組織民政財政教育建設四處。派湯天柱。劉嶽峙。周鰲山。鄧壽荃。爲處長。並經呈報在案。長沙克復以來。政務日益殷繁。急宜組織省政府。以辦理省內政務。省黨部及同志。亦希望省政府早日正式成立。茲特援照廣西辦法。斟酌湘省情況。將原設四處改爲四廳。以前敵總指揮名義。派湯天柱代理民政廳廳長。劉嶽峙代理財政廳長。鄧壽荃代理建設廳長。周鰲山代理教育廳長長。修承浩爲省政府秘書長并爲管理省防及省內徵調剿匪事。增設軍事廳。生智兼代廳長。所有組織省政府緣由。理合呈報鈞會察核頒發任命狀。及湖南省政府印信。以資信守。深爲德便。唐生智叩印。

(電二)急。廣州總司令蔣。主席譚。中國國民黨中央執行委員會鈞鑒。口帝。長沙克復後。湘局粗定。照各方面之要求。省政府正式急行組織。曾由總指揮蔣電呈明。計邀鑒察。現已組織軍事。民政。財政。教育。建設五廳。由總指揮派唐生智。湯天柱。劉岳峙。周鰲山。鄧壽荃。代理廳長。當各奉到總指揮頒發木質印信一顆。文曰某某廳印。即於本日成立湖南省政府。公推唐生智爲主席。啓印視事。理合呈請鑒核。懇予備案。並懇頒發湖南省政府印信一顆。以昭恩信。而宗統一。在未奉到省政府以前。權用國民革命軍北伐前敵總指揮關防。合併聲明。唐生智等呈有印。

新詩

◇悼白采 (續) (羅獨青)

七

生前、儘管是不相瞭解、
原諒、和聞問、
死後、却都來借着無知的屍體表示同情！
良心最後的發現、

八

是變象的侮辱歎褻！
我並不同別人一樣、
悲悼你的死、
我的悲悼、
却是你永遠辭避不了的譴責。

九

你在這樣的人世間、
曾撇下許多不徹底的愛、連你自己也茫然！
否認、終而至於逃退！
唉、你這可憐的循環的矛盾者！

十

你底愛、是這般的散漫
而不徹底、
這實足證明你情緒的荒唐而輕狂、
所以你雖飄然的去！、
而你的靈魂將永遠彷徨

十一

太陽沉睡了、
明月與微星、
都織着它們所蘊蓄的光

十二

但、那已成了『永不相容』的愛呢。！—
他們含淚的詛咒、直至無疆！
白采！
你的朋友沒有眼淚、也沒有樽酒、
他只有這模糊的文字紀念你死的光明、生之奇觀！

一九二六、八五日上海

百虛只須一補

血虛…服百齡 機能使血球增殖肉刺增紅 一切面黃肌瘦及婦女停經經痛等症自然告痊

氣虛…服百齡 機能補益中氣舒展胸膈使呼吸平均不覺氣急哮喘

陰虛…服百齡 機能滋補眞陰調變營衛一切耳鳴目眩頭暈等永不復發

腎虛…服百齡 機能保護內腎滋養腎水使小便淸暢掃除腰痠背痛下焦濕熱等一切腎虧症

元陽虛…服百齡 機能恢復元陽補益精髓助長生殖力一切陽萎早洩遺精等症自愈

脾胃虛…服百齡 機能健脾開胃助長淸化力使食量大增一切頓食腹痛之患自除

神經虛…服百齡 機能滋養腦經安鎭心神使健忘失眠等症次第告愈

相火虛…服百齡 機能補命門相火又能引火歸元使肝陽肝火平抑而下降

東三省總發行所 奉天大西邊門外 九福公司
哈爾濱分銷處 泰華西藥房商行 各埠藥房均有出售

大連汽船株式會社

青島上海行 ▲榊丸 八月十四日 ▲大連丸 八月十七日 ▲西京丸 八月二十日 (滿載航路船)
天津行 ▲長平丸 八月十九日 ▲天潮丸 八月十六日 ▲宮浦丸 八月十五日
龍口行 (往復共旅順不行) ▲龍平丸 八月十日
香港行 ▲東洋丸 八月二十三日
專屬荷客取扱店 大連汽船株式會社 電話(代表)(番四)四一八五番
監部通吾妻橋 回 丸一商會 電話 五八八八 四二六四番

滿洲公司

專理 (礦業入口出口)
關於上項一切如有垂詢之處均屬歡迎
(奉天大西邊門外五十九號)

腳氣霜專擦足中濕疹搔癢起泡出水流水破爛爆皮一擦即愈每袋奉小洋四角外埠函購加郵費一角如滙欵不便可用中國郵票二十分代價以郵票每枚一角者爲限務須單掛號信口蓋章以免丟失如藥郵不到來函示知以便檢查補寄耳○奉天大西門外英美藥房啟

黑龍江通原林業公司營業廣告

一、本公司係部省令辦廣信公司投資資本金一百二十萬元
一、本公司在通河湯原綏稜通北四縣有二萬方里蔭茂森林存積大宗樑松黃花松方圓大木廠備出售
一、自設火鋸輪船各種中外尺寸板片板條俱全
一、承做道方電柱橋梁木料枕其他建築材料燃料
一、招致東三省上海京津青島各售木地點包銷及代銷者簡章函索即寄
一、本公司爲擴充營業計凡能紹介大宗交易有優厚酬金
一、總公司設哈爾濱道外十一道街電話二二四號通道裡
一、分公司通河湯原綏稜分廠哈埠道外十八道街電話六七八號 松浦鎮望奎木斯海倫

理事長 廣鐵生 經理 宋占鼇 謹啓

四洮鐵路局招標廣告

第十五號 本局呈奉批准標購十五年四月至九月事務用品爲數甚多分爲四組招標承辦訂於八月二十七日在奉天商埠拾一號緯路大街路北駐奉辦公處當衆開標凡屬殷實商號如願承辦此項事務用品者請先期來局閱章程及樣式並隨帶投標押欵(詳細數目另表附後)並標單費每組大洋壹元至材料課取領依據簡章辦理其交貨地點仍照向例在本局材料課辦理此布
計開 文具四百元 雜品二百元 薪炭壹百元 木器四十元

鐘表眼鏡

大批到貨特廉價出售
欲購最堅固最耐走之老牌鐘表及最精美最養目之新式眼鏡請駕臨奉天鼓樓北路東
駐奉有嘁洋行 批發處

逕啓者本公司副經理李伯霖有不合法情事業於八月一日經股東會議決免其職權公舉趙景雲接充嗣後李伯霖如有銀錢糾葛在外藉端滋擾等事本公司概不負責恐未週知特此聲明統希亮察
營口華豐精鹽公司啓

敝號經理司振華自行辭退另有高就自陽曆八月一日脫離關係此白 再者敝號現由上海運到大批五金零件德國皮帶鐵銷鋼絲條台虎鉗鏇刀鑽頭等敝主人欲脫手回南一概半沽售或全盤出兌亦可合意請來面議
奉天大西邊門外 順合洋行白

招商局圖南快輪啓事

本輪專走上海之間往返十日并特備無線電話可聽各處由開歌曲行旅如歸雅于陸途 七月十五日由營開
奉天代理客票處 大西門裡北稻香村 西門裡正北稻香村 小啓

德國著名良藥 特製育亨賓

天津 駐奉 世昌洋行 內服
此葯專治固本壯陽陰虛腎虧遺精滑精陽物不舉舉而不堅堅而不久房事過度等症服之能有奇效如能常服生精補血延年益壽各西藥房均有代售如有批發者另議每瓶大洋四角每打四元
總發行奉天小西關祠堂對過 南洋大生藥房

奉天德商 利利洋行廣告

煤油 發動機 保險 銀櫃

新到
如蒙光顧無任歡迎
地址小西門內 電話 中一五四三 日一一九三番

中英瀛車公司

大西邊門外路南

欲買便宜車者請看
本公司現有長途載重瀛車暨福特牌客瀛車各一輛均經用過然決非敝舊者現爲招徠主顧起見減價出售長途載重瀛車售價金票二千五百元福特牌客瀛車售價金票八百元有欲購者速乎其來幸勿交臂失之也可
中英瀛車公司謹啓

天新祥綢緞莊廣告

特色
國貨綢緞、出品杭州、本號分莊歷有年所、售價低廉、與衆不同品質精良、各界贊許、如蒙惠顧竭誠歡迎
住址奉天鼓樓南路西 暫借電話九六七號

中法儲蓄會 東三省總分會

本會自北京分設奉天省城以來歷有年所前以經營設備尙欠週全無以饜儲戶諸君之望此敝總會所引爲缺憾者故自本年五月起徹底革新根本刷辦事手續力求敏捷營業基金準備充分所有發獎押欵事宜無不如期付以昭信用
各界士媛備有志在儲蓄以備不時之需善用餘資藉獲仟佰之利者請即日入會毋使失之交臂也

招聘經理
本會爲普及儲蓄發展營業起見擬在本城及東三省各地添聘殷實士商協同經營或創設分會或担任介紹均所歡迎報酬概從優厚願任斯席者希即駕臨面談外埠通函接洽亦可 備有詳章函索即寄

會址奉天省城鼓樓南大街 電話一六六五號

幹線

驛名	時刻
長春	[illegible]
公主嶺	[illegible]
四平街	[illegible]
昌圖	[illegible]
開原	[illegible]
鐵嶺	[illegible]
奉天	[illegible]
蘇家屯	[illegible]
遼陽	[illegible]
鞍山	[illegible]
湯崗子	[illegible]
海城	[illegible]
大石橋	[illegible]
熊岳城	[illegible]
瓦房店	[illegible]
金州	[illegible]
周水子	[illegible]
大連	[illegible]

營口線 [illegible]
奉天 (天奉) [illegible]
安東 [illegible]
(日本時刻) [illegible]

中外要電

贛軍大敗孫發雷霆

令五省聯軍趕程赴援

（十三日發 上海專電）贛軍唐福山所部一師奉令援湘進至醴陵遽被粵軍張發魁第十二師及陳銘樞第十師包圍攻擊贛軍一旅遂歸全滅

又電粵軍大敗唐部贛軍孫傳芳認爲蔣介石之意思即蔣侵犯五省聯盟當即通令孟昭月楊賡和王普楊世榮李俊義等將領率部出動趕程援贛任王普爲援贛總司令孟昭月副之同時並令閩軍周蔭人之第十二師張毅之第一師及李鳳翔之第二師共同攻粵

蔣介石已進抵衡陽

（十一日發 漢口專電）蔣介石現已進抵衡州北伐軍總司令部亦暫在該地駐劄除援助唐生智北攻外並擬另派軍隊取道醴陵萍鄉進入贛省

入湘北伐軍之兵力

（十三日發 上海專電）入湘粵軍兵力大致如下▲第四軍長陳可鈺所部陳銘樞之第十師張發奎之第十二師及警衛隊一團計司一萬二千人皆駐醴陵附近▲第七軍長李宗仁所部夏旅胡旅鍾旅計司一萬二千人皆駐湘鄉附近

吳佩孚決意南下說

（十二日發 北京專電）南口戰事奉軍獨爲盡力而吳軍則動輒失敗爰之左右以爲有關于大帥面子寧回鄂專對湘事吳乃決意日內南下

寧孫口中政治理想

（十二日發 上海專電）孫傳芳昨邀新聞記者團發表意見大致略云現在予與任何方面均未有外傳之不和情事國民黨初屬正當政黨並非過激派予之政治理想爲改良目前總統制度而爲聯省式之中央集權制云云

奉軍在京拉夫一萬

（十二日發 北京專電）奉軍責成駐京軍事機關强徵軍夫每區一區五百人共計一萬人輪往前綫是時人心異常恐慌

直省爲軍費殆破產

（十二日發 天津專電）最近直省軍費支絀乃竟誅求無厭種種苛捐以致商民異常窮困今有各法團代表續請當局請即將苛稅免除並請其肅清吏治又電軍費過多供不敷求當局又設立「直隸官產整理處」將所有官產隨手變賣甚至擬將特別第三區之官地一千七百畝賣意商某氏惟此事甚關重要聞張作霖氏不以爲然現已有電到津禁止賣與外人

任蔣雁行陸軍總長

（十二日發 北京專電）陸軍總長張景惠迄今尚未就任當經閣議決定另任吳佩孚之參謀蔣雁行長陸此項命令當于今晚正式發表

將領發討赤令

（北京十二日專電）政府定于日內頒布討赤賊令

三老任高等顧問

（北京十二日專電）孫寶琦趙爾巽于式枚均任爲政府高等顧問

命令

（國務院鈔行）（八月十日）

署內務總長張國淦呈黑龍江熱河警察廳長顏景魯另有任用請免本職應照准此令

署內務總長張國淦呈准福建省長咨請任命林俊章爲厦門警察廳廳長應照准此令

海軍總長杜錫珪呈請林瑞楣鄭耀庚吳秉成晉授海軍少校林錫勳晉授海軍軍需少監均照准此令

玉帥啣桃且嚼且談

對於新聞記者大論時事

（十二日發 北京專電）吳佩孚在長辛店站月台上會見新聞記者口啣蜜桃且食且語大致言曰予俟攻略張垣通東後即行回鄂處置湘事聯軍可于三五日內佔領南口謝米諾夫來訪消息予曾接到謝氏豫告惟予解決國事不願倚賴外人援助所以予不敢拒絕其來訪對之亦未有何等期待孫傳芳態度今猶如昨外間謠諑不値一笑現在局勢政治與軍事二者不可分離奉魯兩派有胚迫內閣說雖有其事然軍事一經解決一切亦均可迎刃而解予時常勉勵政府之各當局巫備國會俟軍事解決後即行綃開獨可詫異者列國前次與非法之段政府開會今則與合法之政府反不開會言時又指天劃地顯其活潑潑地態度口中又啣一蜜桃南大嚼特嚼眞所謂口角飛沫

南口戰事寫眞

（上）奉軍鄒作華所部砲隊之陣地左方較近之山頂亦佈有砲陣右方較遠之連峯爲國軍所據之陣地即南口險要也

（下）鄒作華砲隊在高粱地內佈置之野砲

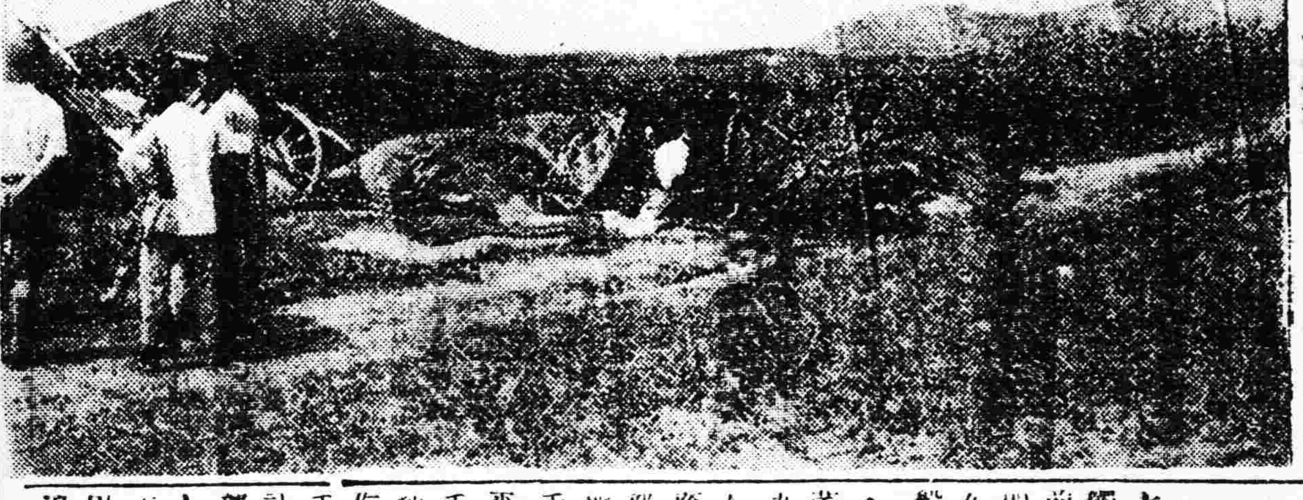

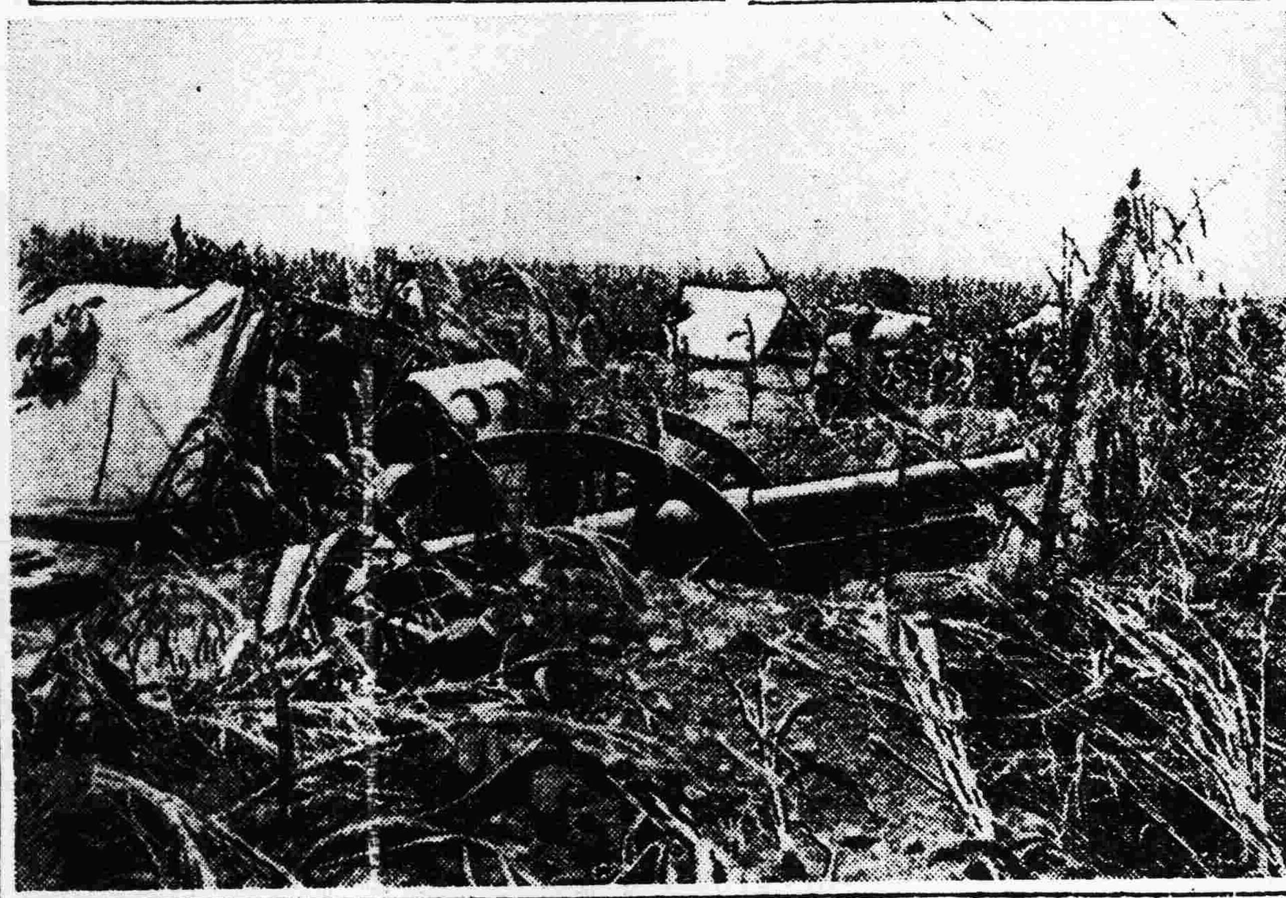

當局亟圖續開關會

（十二日發 北京專電）當局擬于本月杪向列國側通告邀開關稅茶話會議俾期于九月中繼續開會現正準備計畫

又電當局擬者任命上海貨物評價委員現向列國公使要求委派委員參加該會

世界社長釋放

（北京十一日專電）世界晚報社長成平現已釋放

抗議雲陽丸問題

（北京十二日專電）日輪雲陽丸在萬縣被射擊一案現經日使向外交部提出抗議

蘇俄內亂不確

（東京十二日專電）駐俄大使田中都吉氏有電到京云俄國內亂消息純屬風子說

取締宣傳過激思想

（十二日發 北京專電）司法部于本日向各省檢察廳通告實施過激思想宣傳取締法其內容爲宣傳無政府主義者處十年以上十五年以下之徒刑用金錢及勢力誘惑他人過激思想者處五年以上十年以下之徒刑

時事要聞

對峙岳州之南北兵力

北軍有海軍優於南軍

長沙訊云。南北兩軍對持於三湘七澤間者已二十餘日矣。迄無大接觸。現蔣介石已抵郴州。蒞省在即。前線各方面部隊。已編配齊全。日內即舉行總攻。南北大戰開幕之期。總在十號內外。雙方兵力若何。頗爲一般人所注意。玆經調查。彙誌如下。

▲北軍方面　（甲）在岳州正面者。計蕭政國所部王夢弼李樂濱兩旅。計九千人。宋大霈一師。計有王團八千人。孫建業一旅。計三團五千人。余陰森一旅。計兩團三千人。李濟臣所部軍官團。計一千五百人。葉開鑫所部王堉李毓英龔仁傑三旅。計八千人。總共約三萬五千人。（乙）在平江方面者。陸澐一旅。計兩團四千人。婁鵠一旅。計五千人。謝文炳殘部一旅計二千人。葉開鑫之王佐道面信等計四千人。總共一萬五千人。（丙）澧州方面。王都慶一師。計一萬二千人。湘軍第二師唐曦殘部五千人。第一師賀耀祖殘部五千人。總共二萬二千人。（丁）鄂西方面。施南有于學忠一師。計一萬人。巴東有張紹臣一師。一萬二千人。來鳳有陳渠珍三團。計三千人。宜昌有盧金山一師。一萬二千人。總共三萬七千人。（戊）贛西方面。有唐福山一師。九千人。贛南方面。有賴世璜楊池生楊如軒三師。共三萬人。劉志陸殘部三千人。總共四萬二千人。（己）此外奉呈命援湘而尚未開拔者尚有陳文釗徐壽椿兩師。約二萬人。以上北軍總額約十七萬人。

▲南軍方面　（甲）在岳州正面者。爲第八軍唐生智所部何鍵李品仙劉興三師。共一萬五千人。預備補充正面。已抵衡州。尚未加入前線者。爲第一軍王柏齡劉峙兩師。共一萬人。總共二萬五千人。（乙）在平江方面者。第七軍李宗仁所部李明瑞夏威胡宗鐸鍾祖培伍廷颺等五旅。共一萬四千人。第四軍陳銘樞張發奎兩師。與葉挺一團。共一萬五千人。總共二萬九千人。（丙）在澧州方面者。第八軍周爛一師。五千人。鄂軍夏斗寅一師。四千人。賀龍所部五旅。共十五團。計一萬五千人。黔軍彭漢章全部。一萬五千人。總共三萬九千人。（丁）湘鄂西方面。有袁祖銘王天培等部。四萬人。但尚未完全集中。非短時間所能發動。（戊）贛西方面。有第三軍朱培德所部王均朱世貴韋杵三師。計一萬六千人。贛南方面。有第二軍戴岳張輝瓚陳嘉佑譚道源四師。計二萬人。總共三萬六千人。（己）此外奉令入湘之預備隊。有第五軍練炳章一師。計五千人。第六軍胡謙楊源濬兩師。計九千人。共一萬四千人。以上南軍總額。約十八萬三千人。

由是以觀。南北兩方軍力。南方計多一萬餘人。惟此事就陸軍而言。至於海軍。南軍并無一艦。北軍現泊岳州新堤一帶兵艦。計有十二艘之多。如在岳州以下作戰。海軍効力甚大。此爲南軍之缺點。故南軍作戰計畫。趨重平江。出通城。入武昌之一路面。不欲走岳州蒲圻新堤一帶。即係利用陸路。避去海軍襲擊之故。此外飛機隊。南軍計有九架。已抵衡州。俟易家灣飛機廠竣工。即行來省。北軍聞亦有飛機。架數未詳。現在尚有到岳。綜計兩方。可謂兵力相敵。北軍之優點。爲器械充足。運輸便利。如南口戰事順利。後方尚有軍隊。調來補充。而其弱點。則在軍心不一致。指揮不能統一。軍餉難籌。官兵不肯用命。南軍之優點。爲指揮統一。兵士用命。且軍紀尚佳。頗得人民歡迎。而其弱點。則在器械不充。運輸維艱。加以此次北伐。係傾師以行。所有一二三四五六七八軍。俱已調至前方。勝則固可勇往直前。敗則後方恐無大軍補充。南北兩軍之情勢既如此。最後勝負。一時尚難豫測也。

贛軍內部和緩

京訊云。自粵軍實行出動後。贛省局勢如何。外間傳述不一。旅京贛紳萬兆芝。現充鄧如琢顧問。因京中謠諑紛紜。特電南昌總司令部軍需處長黃榮第。查詢眞相。昨接黃君覆電。聲明各項謠傳。但不足信。原電如下。

萬急。北京按院胡同卅號萬顧問元輔兄大鑒。密東電敬悉。已代陳總座。至佩關懷。際此時局混沌。戰雲四合。謠諑繁興。自在意中。然不足當識者一笑。蔣（鎭臣）唐（福山）爲總座數年舊雨。休戚與共。志堅金石。賴（世璜）師爲總座手編。不但高級官長。久思圖報。即下級軍官及士兵。均無不一德一心。爲省兵力。足以自衛。久經分佈妥協。原無乞援之舉。報紙宣傳。多屬捉風捕影之詞（中略）吾兄近在京都拚見聞較廣。仍祈時惠玉音爲盼。特復。弟黃榮第卅魚（六日）印。

長沙會議進兵計畫

長沙訊云。湘戰停頓。已逾兩旬。令唐生智於卅日朱培德蒞省時。曾召一次軍事會議。議定總攻擊之任務。（一）第三軍接防醴陵。即以現駐瀏醴第四軍陳銘樞張發奎葉挺全部。加入東路。會同第七軍李宗仁全部。總攻平江。出通城。（二）正面。除第八軍何健李品仙兩師外。另將第四師劉興全部。加入湘陰正面。直下岳州。（三）加派鄂軍夏斗寅全師。協同周爛賀龍與黔軍等。進攻澧州。肅清後。夏周兩師即出澧利。而下新隄。賀與黔軍。即由公安趨荆沙。同時電促袁祖銘由湘西入鄂西。攻宜昌。（四）二三兩軍。暫屯贛邊。俟國民軍攻下岳州。東南當局不踐約進行。即分頭入贛。二軍入吉安。三軍入袁州。會師南昌。（五）第一軍爲正面總預備隊。協助第八軍攻岳。議畢。即由唐李朱三軍長。通令實行。應呈報總司令部。現各軍正在編配。限期內竣事。即行總攻。唐氏本人預備親赴汨羅前線督戰。至於現在前線之軍事長官。如正面之李品仙。東路之胡宗鐸。醴陵之陳銘樞三人。均於前昨兩日。先後奉召來省。面授機宜。定於明日各歸前防。準備一切。林偉成統率之北伐飛機隊。原定八月一日出發。三日抵長沙。唐生智三十一日親乘火車。前往距省三十里之易家灣地方。勘得周方八百米達之民地一所。趕速布置停機場。限七日以前竣事。現飛機隊暫停衡州。計有雙頁機五架。單頁機四架。俱係俄德兩國所造最新式者。唐已電令總攻之日。加入前線正面助戰矣。

岳州北軍及葉軍方面。迄未反攻。因各軍長官資望相埒。不能相下。他如謝文炳之粵軍。馬濟之桂軍。賀耀祖唐嶽之湘軍。雖若與葉部湘軍。溶爲一體。然葉開鑫不能指揮的定。趙恒惕又遲徊審愼。不即復職。因此種種。統治權問題。莫由解決。且不獨全部之統治權爲然。即就湘粵桂範圍而論。因趙不居名義。亦難收整齊劃一之效。北軍李叢王宋諸將。亦因主帥尚未南返。曾謀固守防線。以蘇喘息。此則北兵停止軍事之理由也。

豫省剿樊近訊

開封通信。各地連日大雨。前線積泥頗深。日來省樊兩軍。無甚劇戰。惟各守防線而已。聞樊老二最近方針。定向西南各縣發展。擬佔領內鄉。直窺陝境。與陝軍連接一氣。進能急攻。退可坐守。現該部在前線者。祇有一萬四千餘人。而省方剿樊軍隊。計有張允明賀國光賈萬興閻曰仁任應岐李鴻翥等部。確額總在六七萬人以上。每日就糧食一端。當需米麵四千石。鹹菜三千斤之多。各軍除由當地籌備外。并屢電省方。請求給養。督署方面。無法應付。寇英傑關於地位問題。未便遽行親征。前令賀國光爲剿匪總監。賀抵郾城。對非所屬隊伍。尤難號召。寇恐戰事遷延日久。更有不利於己者。現極力連絡前方師旅長。與張允明等結拜兄弟。并派員資送九獅刀及藍色軍服數件。贈給張等。昨（二十九）電令賀國光賈萬興。邀前方各師旅長。親赴郾城。召集軍事會議。就近疏通各軍。一致行動。一面派何某赴津。向天津某銀行訂立合同。商借巨款。接濟前方餉糈。大約戰事能否早日解決。視會議結果如何耳。日昨信陽西平交界之北毛屯郭店一帶。京漢路軌。被樊老二部炸斷數十英尺。當日寇迅飭賀師長國光。派隊追剿。玆據第三混成旅第一團團長王鈺棻電稱。交通已經恢復。原文如下。「鈺棻率所部步兵一營開抵西平。下車後即時出發迎擊。該匪當準備開拔。旋據探報。北毛屯郭店一帶鐵軌。被該匪用炸藥破壞。約三十英尺。電線亦被割斷。枕木電桿。均不堪用。京漢工務員甄士杰。前往監修。被該匪驅逐。阻止修補。緩乎過難。鈺棻即率部登車。直抵郭店。會六師楊旅長先到郭店。以前方敵情不甚明瞭。尙未前進。當即下車。與楊旅長面商。鈺棻先進。遇小敵即驅逐。遇大敵再向郭店求援。楊旅長甚同意。鈺棻當即派三營湯營長爲前衛先兵。由郭店沿鐵路向西平車站搜索前進。掩護鐵路。旋又派手槍連保護工人。繼續前進。直抵距郭店十八里之毛屯。加工趕修。據湯營長報稱。該匪千餘人騎匪百餘名。知我軍兵力較厚於彼。已聞風避戰。向西逃竄云云。寇以此次交通。幾遭危險。頗爲恐惶。除飭各軍嚴加防患外。昨委閻曰仁爲護路總司令。現聞閻已督率所部。分赴郾城方城一帶矣。

離合紛紜之川局形勢

川將領對吳新命尙觀望

成都訊云。現時川省各將領。受吳佩孚委任者。與被免職者。均無明白表示。然默察各方情形。則皆汲汲聯結黨羽。擴張勢力。以待可以活動時機。川局前途。大難樂觀。往者吳氏對川。一方助甲派。一方仍利用乙派以相牽制。使川省禍亂不息。以待北方局勢平定。乃定川策耳。今吳氏任楊爲省長。同時又任與楊立於反對地位之鄧錫侯爲軍務督辦。又力避劉湘與楊合作。以防一系之勢力過大。此等處置。亦仍前日之對川政策而已。川省之亂。無一非北方政局所發生之影響也。

自楊森囑渝城派往歡迎代表電到湘。揭曉吳氏免劉職後。劉對人表示願即通電下野但據此間軍界傳出消息。劉之親信師長王陵基力主聯楊抗吳仍掛自治招牌云云。又聞業派廳長向省議員接洽實現此種主張劉下野之說。決難成事實。劉湘現時尙有部隊。非無勢力者吳氏對彼。何以決然出於免職。一般人對此有兩說。（一）楊森素持統一主義。劉湘之一切敷衍。實與楊之心理相違。故楊向吳陳述。非消滅劉系事權。川省無統一希望。故吳免職命令。實根據楊之陳述。一說。與楊立於反對地位一派。深忌劉楊合作。故由其代表向吳氏建議。免去劉職。並免去劉同系之劉成勳職。使劉湘對此疑爲楊森播弄。則双方衝突惡感。即難合作云。上兩說均近似。劉文輝對吳委彼爲西康屯墾使及清鄉會辦。尙無就職之表示。至被免職之劉成勳。則態度安閒。並向人云。吳子玉此舉。未免滑稽。祇好作爲電影觀云。觀此則吳氏各項命令。能否保持其威信。殊不可必。現川將領方觀望北方形勢。如吳氏權力日增。湘省不入南方勢力範圍。吳委各將領。或將次第就職。若北方糾紛不息。湘局又有變化。則吳氏命令。眞如劉成勳所謂電影。不過一瞥而已。

黔袁頃電劉湘。略謂前勞大力。送弟出川竄以川。將爲自治省矣。故極端退讓回黔。願觀其成。不圖至今。吾兄未得南之同情。先遭北之白眼。又不敢主張自治。兄將以川爲不南不北不自治之混亂省乎云云。觀此。則袁固未嘗一日忘川也。

前日川北十三縣聯團與鄧錫侯所部李雜兩師衝突。民團倚他軍閥爲後援。風潮漸次擴大。近因吳氏新命到川。極爲嚴重。但民團後援之軍閥。未能積極援助李重光。（十三縣聯團司令）李及其聯合之團務人員態度。漸不如前日之強硬。鄧部態於他軍利用川民團。最足引起一般人視聽。現亦極力利用所駐防區內之團務人員爲已解說。並擬援川東民團推王陵基爲團練總監之例。授意團員。推李家鈺師長爲川北團練總監。此。亦變形之軍隊而已。現聞萬縣團人員。將化爲若干軍官。民團至以後各處民團。均將爲軍閥利用。辦枝改編。即其見端也。

又云。楊森前此本擬由萬縣赴瀘。已委大批團員爲團營長。就團練槍旅因更動省長命令發表。遂爾中止。沂楊接吳佩孚來電。稱張家口指日可下。吳決意收復西南。命趙恒惕回湘。林虎回桂。袁祖銘回黔。俟張垣下後。即返漢口。出兵西南云云。並聞吳另有密電致楊。囑與袁祖銘合作。相機圖黔。對於劉湘所部師長。除王纘緒王陵基已免職外。又委郭汝棟爲國軍三十三師師長。潘文華另候任用。黔軍師長李曉炎亦經楊森委爲討賊聯軍第三路總指揮令其率隊回駐酉陽。王陵基潘文華本主張擁劉聯楊以抗吳者。但楊對吳之命令絕對服從。似無聯合可言。乃擬將渝嘉兩方實力合併組織自治軍。以總司令及司令名義分配各方。劉湘已委唐式遵爲川東防務總司令。許紹宗爲川東邊防司令。穆銀洲爲川東邊防副司令。業於號日（廿）就職。又以十五年十月至十六年一月鹽稅向商界抵借現銀九十六萬元。以備不虞之需。劉楊合作。至此殆已無望。而袁楊因吳之關係。不謀而合。新舊二軍重行分裂。川東又一多事矣。

劉文輝對於吳佩孚之新命。仍猶豫表示。劉成勳曾派代表林碧珊謁劉文輝表示歡迎。劉文輝請林轉達劉成勳。仍進行軍墾事宜。決不相殘。切勿自擾。劉成勳近日態度。異常安閒。並向人云。吳氏此舉。過於滑稽。只好當作電影觀看。至鄧錫侯向人表示。謂中央命令固須尊重。但川軍各將領仍須團結一致。其態度尤爲圓滑。

賴心輝到瀘以來。業將所部改編爲一師五混成旅。一師師長以前邊防軍副司令現任上東軍總指揮李宏錕代理。以馬崑山趙錫之爲步兵旅。其餘范世傑爲一混成旅。李章麟爲二混成旅。魏澤民爲三混成旅。袁品文爲四混成旅。陳蘭亭爲五混成旅。至程沛民旅。因作戰殘缺甚多。僅解快雞餉四五百支。已將所有餘支補充魏澤民。士兵資遣回籍。現由劉湘商賴。暫設軍務廳以資統馭。廳長一職。由賴自兼。各部人員一律從新另委。並聞賴因劉湘派師長鮮英往迎。決定赴渝與劉面商一切。日內可到渝云。

粵政府任命湘省廳長

香港消息。粵政府對於湘省發表六廳長命令。原文如左。

命唐生智兼任湖南軍事廳長。

任馮天柱爲湖南民政廳長。

任劉嶽峙爲湖南財政廳長。

任周鰲山爲湖南教育廳長。

任鄧壽泉爲湖南建設廳長。

任修承浩爲湖南省政府秘書長。

張厚琬將就職

京訊云。航空督辦一席。於上月間經杜揆閣命令發表。任張厚琬爲航空督辦之後。張氏本擬赴日來京就職。嗣因在津抱有微疾。須待靜養。以此不果。現聞張厚琬病已痊可。又見航空學校及航空工廠。均擬開課開工。諸事待理。因此擬定於今明兩日間由津來京。以便擇日就職。并開航空署庶務科。現在預備歡迎。并通知各員司準備屆期到署歡迎參謁云。

瑞有氏黑色補丸

美國醫學博士証明有效

黑色補丸聖藥係瑞有氏大醫生研究有年經驗宏富發行以來經中國政府化驗註冊特許專賣又經美國醫學博士證明。各大醫學士醫學會長。醫官醫院均皆贊許認爲補壯之聖藥滋陰之良方對於腎病可稱全球無二之補劑也。

(主治功効)先天不足後天虧損。房勞過度。少年破身太早。手淫過度。見色滑精。思慮過度。夜夢遺精。腎囊潮濕。常出冷汗。精冷精清。子嗣艱難。自汗盜汗。陰莖短小。陽痿不舉。舉而不堅。堅而不久。房事早洩。腰腿酸痛。形容枯瘦。小便夜多。年久的白濁。或氣虛咳嗽。凡由腎虛發生各症服之非常有效。強精固腎。如無病常服。體實強壯精神充足。永保無腎虧陽痿之虞患腎虛陽痿之人早服一日黑色補丸則早得一日全愈矣。此藥性質和平。功效甚速。

四季服之合宜。毫無流弊。勁力倍大百發百中。服一盒之勁力。服一打之功能常服壽活百年。不啻甘露靈芝。亦可稱謂救世聖藥。患病購服一試方知言之不謬也。定價每瓶現大洋一元每打現大洋十元　各埠大藥房洋廣貨店均有出售

總發行所上海漢口路五十二號

東省總經理哈爾濱道外十五道街

瑞有氏藥行

韓奇逢大藥房

鐵道、鑛山　諸工廠、機器　改良煖房　鍋爐、放熱器

奉天新市街浪速通三層大樓房

合名會社 藤田洋行

發電機、轉電機　消防用、工業用　農業用、水龍頭　金庫、磅秤

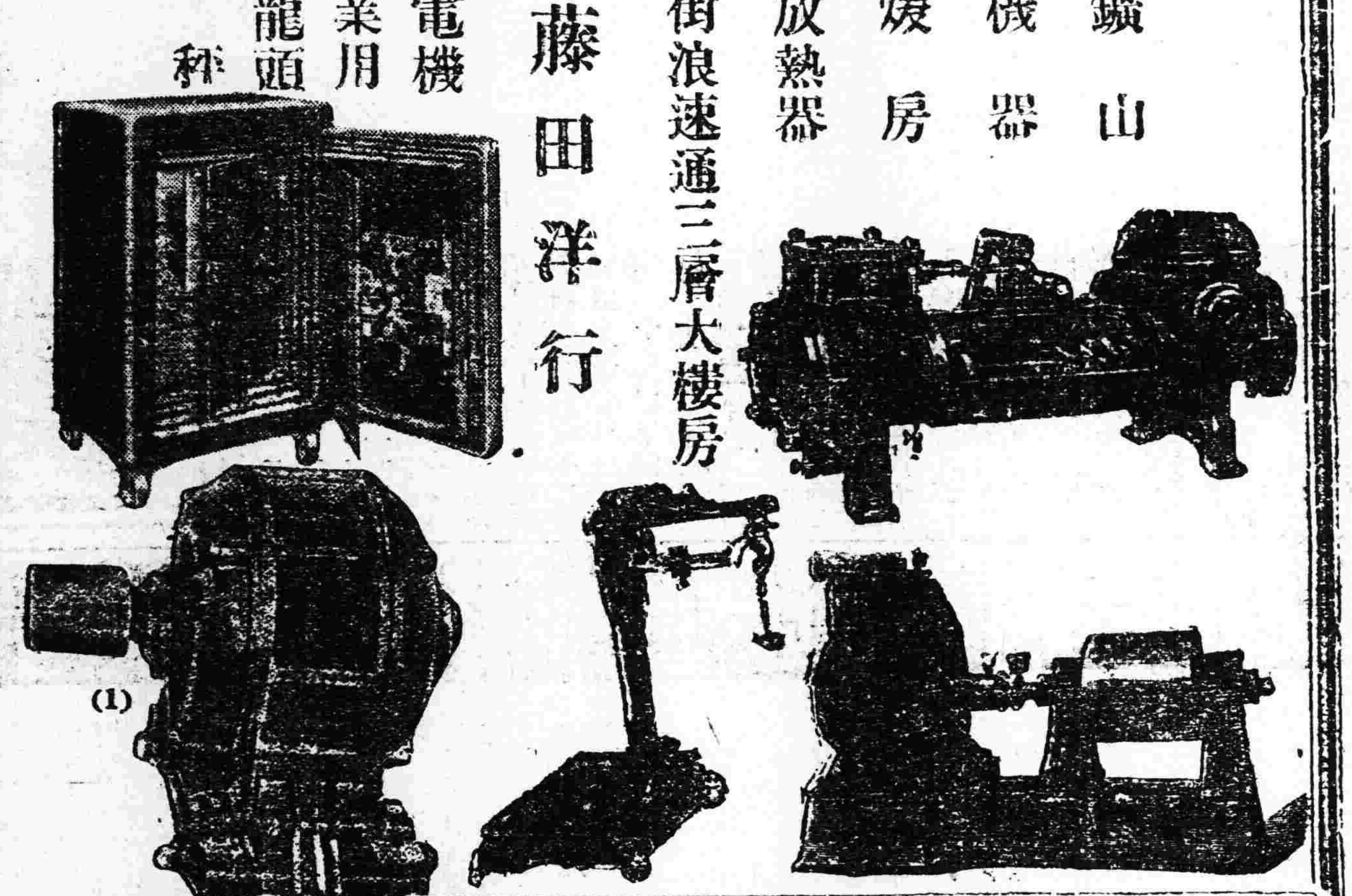

拍賣房產

今有奉天商埠地十間房電車道大街平房亞鉛洋房計二十餘間並地基擬廉價出售有願購者請臨盛京時報社與大橋接洽可也　本房主人謹具

本號專賣撫順各種塊煤與元煤煤質耐燒聚赤克巴中外馳名暢銷尤廣非無煙煤炭所可同日語也倘承惠顧無任歡迎

奉天小西邊門外　煤棧　義昌號

月長電話七四五番

財團法人 電機學校 生徒募集

校內生 晝間部 夜間部 豫科一期二期 本科一期 夜間高等科一期二期 新學期十月十一日 願書受付九月末日限

(通信教授) 校外生科(特殊通信教授)之豫科本科標準 講習生科(普通通信教授)之豫科本科標準 各科共入學隨時

▲東京神田錦町三丁目 ▲振替東京一三二八四 ▲規則書報名次第送附

英商 仁記洋行

到新大批現貨

油毡。油紙。油精。鉛油。墻粉。地板油。皮鞋油。釘子玻璃。銀粉。銅鐵折葉。電滾子。鐵線。變押機。各種管子。乾電池。烏金。印度紅茶。狼頭絨。禮服呢。嗶机呢。自轉車。

(總經理)恩德務第 UNDER WOOD 打字機

經理 北英火險 中華火險 公律(冠冕)火險 汽車火險 宏利人壽 保險公司

行長 傅瑞敦　經理 臧福陰 啓

售貨主任王新風另有他就此後與本行脫離關係

奉天大西邊門外路北　中國電話一五二九　日長電話三三一

暑季頭痛疾病 紅色清導丸治

暑熱天氣頭痛之患

因夏季炎暑甚爲困憊以致食物不化乃是頭痛之緣由也亦需服用紅色清導丸以平肝微利潤腸導滯頭痛自必消除矣因此丸專治大便閉結　肝火上升　頭暈目眩　疾病頭痛清導丸之功效正是適用能使內臟清涼爽適皮膚光潔口氣芬芳減少侍患痛苦可免腸疾腹瀉之虞陝西華縣赤水鎮官膏分局內張秀山先生來信云鄙人及敝友等均患有大便閉結疾病頭痛肝火上升等症自服用紅色清導丸後均已治愈不勝感激之至韋廉士紅色清導丸凡經售西藥者均有出售或直向上海江西路六十號韋廉士醫生藥局函購每一瓶中國大洋六角每六瓶中國大洋三元郵力在內

紅色清導丸可保君安康

美女牌葡萄乾

第一補血妙品

A. Clouet & Company 新加坡經理

小包攜帶便利　食之香甜滋補　做點心最佳

葡萄乾公司　東三省總經理　大連市愛岩町二二　大豐洋行

奉天萬芝堂葠茸莊

葠茸補腎丸

此藥專治男子先天不足後天虧損少年破身太早房勞過度腎虛腎寒精冷如冰不能種子陽痿不興興而不久夢遺滑精腦髓空乏以及婦女經脉不調赤白帶下下元虛冷久不孕育等症服此藥添精種子壯陽補腎大有奇功每匣三元六角一打三十六元

立止咳嗽藥

專治男女老幼諸般咳嗽不論年深日久虛損勞傷咳嗽吐血痰中帶血傷力咳嗽肺虛痰喘睡臥不安飲食少進內傷外感肺經不清此藥善能止咳定喘養血清痰能補能和能清能散管保去根永不再泌立見功效每付價洋八角拾付七元五付三元五角

三黃寶蠟丸

主治跌打損傷消腫止痛服此丸有起死回生之力每付八角

麝香解毒膏

崇貼無名腫毒疔毒惡瘡瘰癧鼠瘡對口乳瘡痰核濃瘡無不效驗每包價洋一元

麝香散

專治諸般瘡症疼痛雖忽急上此藥無不效驗大瓶一元六小瓶八角

虎骨熊油膏

此膏專貼左癱右瘓週身麻木筋骨疼痛內服本堂虎骨酒最能舒活血每大張價洋二元小張一元

神效虎骨酒

專治腰腿疼痛手足麻木半身不遂五勞七傷服此酒神效每大瓶七元小瓶三元五角

宋氏救喉散

專治咽喉諸症單雙乳鵝喉癰痧症毒蠍喉花柳攻喉或腫破爛水漿不進吹之立消每大瓶二元四角小瓶一元二角

開胃止痛丸

專治男子心胃疼痛胸膈脹滿飲食無味嘔吐惡心寒積肚痛等症服之甚效每付七角五付三元十付六元五角

調經種子丹

專治婦女經脉不調氣滯血少時常腹痛崩漏帶下心耕脹滿咳嗽盜汗腰疼腿軟服之調經開鬱每大匣八元小匣四元

保胎健母丸

專治婦人患墜胎者或一次二次者或受孕之後久服此丸萬勿墜胎之患誠屬保胎之良藥每匣四元

双合化痞膏

專貼男婦諸般積聚不舒疼痛胸膈滿悶氣逆不舒泄瀉痢疾遺精癲疝痛疼手足麻木小兒食積痞塊脫肛肚腹疼痛常貼此膏化痞消積速效每份一元二角

牛黃上清丸

專治諸般火熱上攻頭暈言語紊亂或偏正頭痛或咽喉不語等症服之神效每大盒三元小盒一元五

琥珀逐淋丸

專治五淋白濁小便刺痛估染花柳魚口便毒毛髮脫落口鼻腐爛蓄症服之消淋解毒消腫止痛一流下元調暢尿道每包一元二角

明目退翳散

專治眼疾無論遠年近日風火暴發紅腫赤爛雲翳障翳白膜遮睛努肉遮風流淚一切等症用淨藥涼水點之其效如神每付八角

總號醫士▲孔益忱趙春園　分號醫士▲劉東閣李興民　應症

奉天省城總號大西關大街分號商埠北市場萬芝堂謹啓　電話一一四三

此藥各埠均有代售　外處函購郵費自備

東三省新聞

▲奉天▼

○軍閥壓迫波及西站

▲逮捕錢商櫃夥　▲宣傳極爲巧妙

省當局之取締買空禁止搗把日來益嚴城裡方面之大錢商天合棧亦被官憲調查賬目是以一般錢商經紀恐慌萬狀或返鄉里或避西站爭趨安全地帶不期昨十二日所謂安全地帶之西站有日吉町富安永銀號之中國柜夥某赴取引所辦事歸途行至日吉町電車站甫下車被中國便衣偵探數人將某捕之秘密帶出租界赴城裏而去日警察接急報立時報告領事向中國交涉署交涉要求引渡其後辦至若何程度尚未探悉

又一消息日來西站方面雖無人被捕而一般宣傳則稱日本官憲對於中國之取締錢商政策非常贊成有不分界限准中國偵探任意調查檢舉之謠傳又西站中華□務會祖憲庭氏亦曾以會長名義通知各錢商謂中國禁止搗把日本無形贊成各商雖在租界難保不遭逮捕暫宜審慎迴避以免意外是以各錢商咸有戒心云

據日本當局之聲明謂中國官憲在轄境內之錢商取締策是中國側之隨意非日本所能過問至日官憲對附屬地之錢商在昔如何今仍如何即對錢商之不違法的取引行動但無加以取締之理也外傳日本側贊成中國此舉云云純係一種作用的宣傳而已全非事實且自富安永櫃夥被捕後除向中國側正式提起交涉外警署已經總動員分派於取引所各錢商及交通頻繁地方實行檢舉中國偵探以免再有此等情事云

又錢鈔取引組合昨日特開緊急會議除向領事館陳情外並擬向中國側提出抗議

又日警方面本日(十三)接家傳知錢商如有形跡可疑之華人到櫃調查賬目或出以類似華探之行爲者可即速報告警察官吏派出所

又一消息昨日被捕者不僅富安永一家尚有本內之櫃夥及正進跌銀號之老客並有取引所之職員吳子玉亦被逮捕云

○司令官蒞奉盛況

旅順關東軍司令官白川義則大將交卸事竣行將來奉向中外各方辭行歸國等情累誌前報茲聞該司令官等一行確於昨(十二)日上午十一時二十分乘南滿列車蒞止奉天除日側地方事務所總領事館居留民會在鄉軍人會軍隊其他中日知名人物亦多半詣站迎迓外張總司令特派外交處長莫省長特派交涉署長及其他文武要人數名亦行赴站歡迎該大將下車後與中日歡迎者略事週旋即乘摩托車赴瀋陽館云

○鮑貴卿由連來奉

大連避暑之前陸軍總長鮑貴卿氏現以天氣漸涼遂於月之十二日携其夫人及僕役二名由連來奉就便訪舊並無政治關係云

○洮齊路聯絡問題

洮昂齊昂兩線之銜接須軌過中東路之昂昂溪站故東路經非絕奉案茲聞洮齊兩路當局協商之結果擬須軌

○匯兌所見聞種種

總商會匯兌所開辦業已三四日矣每日赴所請匯者十分擁擠有擠得如水人一般者實在有害衛生至每日出售金票每號以三百元爲限每日所匯現洋因限制綦嚴僅能匯出十四五萬元云

○聯軍領去槍砲彈

三四聯軍副官李如貴前奉張漢卿軍長之命來奉向兵工廠請領迫擊砲彈兩萬伍千粒槍彈廿萬粒已領訖該副官當於十二日押運回北京交軍部分發應用云

○新會長晉謁省長

總商會新選正會長丁極辰自當選後除連日赴各機關答拜外並於日昨晉謁省長報告當選及維持金融辦法

○張惠霖閉門謝客

張惠霖由京歸來已將全國及奉天各商會會長辭却一如閒雲野鶴對於各界人士往謁者一律謝絕以資休養云

○車參謀由津回奉

鎮威上將軍公署上校參謀車蘭田前奉上將軍之命赴津辦理要項及調查糧秣槍械等等茲已竣事於昨十二日由津回奉報告一切云

○陳處長會議防務

警務處長陳奉璋現因秋季防務吃緊恐有宵小潛入滋生事端特於十二日上午召集各省警官二十餘名大開會議討論秋季防務辦法並聞表決後仍須通令各縣警所遵照辦理云

○陶副官榮升團附

東三省保安司令部少校副官陶延秀任差有年辦事謹慎現因第十八團團附出缺特調陶氏升充陶氏奉委已於十二日到團視事云

○張將軍祖餞白川司令

日本關東軍司令官白川大將昨十二日午後六時因歸國在即特入城往訪鎮威張上將軍辭別與將軍懇談有頃即携手同至省長公署張將軍爲白川司令備有餞別宴七時開宴日側列席者主賓之外並有蜂谷領事河野副領事西山署長松井日下兩少將菩米地中佐宮機關問平野地方事務所長川本民會長等二十餘名中國側有楊總參議莫省長高交涉署長各廳局所長知事等三十名賓主入席即行開宴並有中國之戲法武術戲曲等而番迭奏以助興趣席爲羊肉席每桌珍味凡六十餘種善美鄉東之款待賓主間把酒言歡直至十一時始行散宴白川大將昨十二日偕僞入珍愛之盆花兩盆與張將軍籍表謝意定於本日(十三)午后四時至瀋陽館答拜白川大將云白川大將本日午前九時至守備隊行告別式午后四時受張將軍答拜六時赴梓山臨慶娛縣入會之送別宴會云

○衛兵連連長易委

陸軍第十八旅衛兵連長王奎五因事辭職業經照准遺席查十九團一營一連徐連附堪以勝任當即調充以重軍務云

○三十四旅長調任

東北陸軍步兵三十四旅旅長馬宗誠現經張學良軍團長調任軍團部處長所遺旅長之職即以該旅團長劉振東升充業已電陳總司令部備案並通知文武機關查照云

○鮮警官由奉赴連

朝鮮總督府管下警官傳習所畢業後之練習警官五十餘名於十一日來奉擬於次日北上等情曾誌昨報茲聞該警官等一行視察事竣並未北上確於即日下午八時四十分前往大連及旅順視察一切云

○孤山局請加經費

孤山稅捐局劳局長因今秋設卡之費無由籌措乃請求追加預算且該局與鄰縣鳳城牛海蓋復等局地勢略同收入亦不相下而常年經費反較短六七千元故特擬定追加經費預算書呈請省署經常署轉飭財廳查核飭遵云

○洮南劃作特區訊

當道爲便蒙人歸化便於統治計擬將內蒙洮南遼源等處與奉吉劃分界限改作省區並責成測量局派員前往測給地圖以憑劃分在案茲聞是節除洮遼等處地面業臻興盛外其他各處猶待設法振興貿然改省經費浩大恐難爲繼現經會議結果擬先改爲特別區其辦法援照熱察綏哈辦理至該區之長官名義尚在核議中將來或用長官名義或用都統名義尚未一定云

○日商損失之統計

奉票價格跌落異常殆失貨幣効能中外商人所受損失殊非淺鮮茲據日站商業會議所調查日商因奉票毛荒之損失如下因不能收回賒欵之損失計一百四十萬九千七百三十元收回賒欵之展期計七十三萬四千二百六十元因儲藏奉票計三百三十二萬三千二百三十圓因匯兌計六十三萬九千三百圓因商品銷路減少計一百四十七萬四千八百六十圓因取銷定貨計六十九萬九千八百七十圓其他計四萬四千四百圓共計八百三十二萬一千六百五十圓又按營種業類觀之雜貨貿易商計六十八萬三千圓城裡個人金融業計六十二萬九千八百五十圓菜舖一百零一萬一千二百圓城裡典業計三萬八千二百四十圓木材商計五萬九千五百圓煙草關係商計一百零六萬七千三十圓各種工場九十萬三千七百六十圓特產物商十四萬九千九百圓綿系布商計五十五萬圓農業計三十四萬五千一百二十圓軍需品商十二萬二千八百圓煤商計十五萬三千圓錢鈔商計二百五十萬圓其他計十萬七千九百八十圓之譜

販賣甜瓜　奉樂園附近

○洮昂路請准津貼

洮昂鐵路局長于長富現因錢毛物貴局內公費不敷應用特呈請交通委員會酌予增加以資補助聞莫交通委員長於十二日批准每月增加現大洋四百元已令知該局遵照云

○周總辦應召晉京

東北航空處總辦周培炳頃接張漢卿軍長之電召令晉京諮詢航空要務該氏接電於十二日乘京奉車赴京謁見張軍長請示一切云

○四夫人由連歸來

日前追隨張雨亭總司令赴大連星个浦避暑之第四夫人因已立秋暑往寒來遂於十二日晚携同公子小姐及僕從等十七名歸來下車後即乘瀛車回府云

○警校教務長更換

奉天全省警官學校教務長某因另有高就稟請辭職遺席經陳奉璋處長特委趙爲接充趙氏擬俟開學後到校任事云

○法庫李知事來省

新任法庫縣知事李津生到任不及一月於昨十二日返省聞係接其眷屬二三日即行回法並聞係金縣人與李前王省長有戚屬關係由王保薦而來但爲人未免闡恢自用云

○新民審判官易人

高等審判廳現將新民縣司法公署審判官張文欽調任義縣司法分庭審判官遺席另委王樹楓前往接充以資整頓而重司法云

○視查員調充隊長

警察廳長陶景濟查第二衛生隊董除長另有他就遺所重要不可久懸遂調驗內視查員張繼五接充以重衛生事宜云

○財廳催送比較表

財政廳長莫德惠以十四年度比較表册急宜製造前會通令各機關暨各稅局先將比較造報來廳以便統計然遵章造報者有之遲延未造者仍有多數遂再通令各局速爲造報勿得玩忽

▲營口▼

○令除調查員積弊

稅捐局昨奉財政廳令開略謂查稅務調查員之遣派係以補清吏治嚴整積弊所有一切川資川度均係由省署支給近查派赴各縣各卡之調查員有若各局代償旅館費路費等情此種惡習倘不力除殊妨整飭嗣後再有以上行爲即以舞弊論罪云

○各學校籌備開學

本埠教育公所姜伯呂所長以現在暑假將屆期滿所屬各校自應飭知遵期開學以免學生學業之荒嬉是以通知各校趕籌開課開各校奉令後刻正籌備開學云

▲大連▼

○中華收容插班生

中華青年會立學校暑假期滿定於八月十五號早八時行開學禮是日是期登日即開始上課近有向該校要求插班肄業者茲將能收容之人數與程度分列於下初中生十人高一年生十人初四年生十八人初三年生兩校二十人初二年生兩校二十八人初一年生兩校二十八人上列收容之額數係最小限度若時間太晚額滿便不能收容矣有志者急速前往可也

○麗會長開宴延賓

大連西崗子華商會長麗睦堂定於明日在泉水屯本宅爲其三子完婚新乘宅第亦於是日行落成禮大連旅順官民各界前往祝賀者人數極多龐氏特向滿鐵公司交涉備有二等專車自連出發至泉水屯停止(並非車站特爲麗會長臨時待客設者)賓客往來極爲便利云

▲本溪▼

○回敎津案後援會

清眞教會昨十一日接營口津案後援會之報告當該會教長即日招集縣街全體敎民大開會議到會者足有四五百人公推代表報告天津報報無故侮辱我教之詳情衆教民得知無不憤恨當言報界係言論文明機關該報出此惡語侮辱我教實傷天禮損除德我同教中人立即函知奉省營口津案聯合後援會取一致行動聞其所議三項(一)津案無論如何非達到圓滿之目的決不退讓(二)取津案聯合會一致行動力爭到底(三)公推代表聽候援電募捐以作津案聯合會立後援至午後五時始行散會云

▲長春▼

○吉長路預防虎疫

天時不正疫癘横行哈埠自發現虎列拉症後頃刻死去五人其染性之傳劇烈可知長春接近哈埠以中東路之關係影響堪虞吉長路警務公所爲預防起見於今晨(十一日)特開警務會議籌商□法嗣決定會同醫院施行適宜之預防並一面油印辦法遍貼與衛俾該路員司夫役及附近居民一體注意該布告略謂邇來上海等處霍亂流行近日哈爾濱亦已有此種病症本路自應預爲防範以免危險本路同人及附近居民應注意下列二條(一)生水不去皮瓜果及其他不潔物品切忌飲食並防減蒼蠅(二)如有吐瀉病人發生除親屬或看護人外須嚴拒他人接近並速報醫院醫員往診其排瀉物應聽候醫員指示處理嚴禁亂倒云

○鎮守使宴會各界

長春陳鎮守使爲聯絡各界感情起見於昨十日午後五時假登豐飯店樓上柬邀本埠各機關首領設讌欵待該樓前瀛車馬車紛紛排列樓上盃盤交錯賓主言歡酒令及談論聲達於街市頗極一時之盛至七時餘講舉來賓方興辭而去

○職業學校新生錄

吉長路職業學校自考試完竣後于今晨(十一日)將正副新生列榜示知正取十五名即喀頭泰寧志純馬鴻楊耀賢方德武盧瀛文高洪臣趙恩桐朱貢恩楊永恩劉世恩梁汝霖楊師古十蘊軒馬樹桐等副取者即杜振聲等十五人此次投考者一百八十八人祇錄三十八人恰巧六分之一聞新生考成績在三十六分以上者四十八四十分以上者只二十八名東省教育如斯眞令人

▲鎮東縣▼

○陳縣長擬編縣志

國有史以載興革人有傳以述功德而一省一縣亦不可無書以誌古今遺蹟軼事軼聞故陳縣長到任後即擬編輯本邑縣志以廣歌盛繁尙未實行聞昨(九日)奉到省令編造當即召集士紳會議即日調查全境遺蹟軼聞延聘名宿從事編造縣志云

○將派員調查漏稅

契稅爲省庫收入之大宗有積急整要婚派必故聞陳縣長於日昨(九日)奉到整頓契稅之省令後即擬派員赴各區調查民戶有無白契未稅及偸漏減價各情弊以資整頓而裕歲收云

○張所長通令開學

西豐教育公所所長張羽閣每屆放假滿開學期前必先行函知縣市區村各學校校長遵期開學不准遲遲開本月十四日爲開學期開張所長于九日通告各校遵行云

▲西豐▼

○銅幣以八枚作角

西豐商會會長夏曹森李東園等茲因錢法毛荒一般奸商乘此販運銅幣圖利者屢禁不絕市面找零不便故於八月九日招會董陳仲三等邀請紳監督王稅捐局長公議決定從此銅幣八枚作一角使用以資疏通市面當令沿城商民遵行云

○崔所長整頓保甲

警察兼保甲所所長崔振亭任職數月即將警甲應興應革事宜竭力整頓茲七月終奉處令遵章將全縣保甲五區改編游擊隊專歸劉匪以重職責而保公安崔所長現已編制就緒不日即當報命矣

▲賓縣▼

○監工員竟爾被控

賓縣知事張彼齋邀集地方紳商公議將積穀公欵修蓋倉厫存儲食糧以備荒年所有各種材料工匠設匭投標以低價者用業已動工多日監工一事張監督委派地方紳商爲之俾免別生枝節所派者爲商務會副會長曹海濤務會會長劉德峯紳士司雅堂等昨被公民于徵澤呈控於行政公署是案之眞相有無弊竇容候批示訪明再誌

○布告現洋金票價

自錢法毛荒奉票低落現洋金票飛漲市面惶恐人心不安經省當局竭力維持結果現洋金票價格驟形跌落茲者復經陳縣長奉令布告官銀號規定價格現洋換奉小洋四元六金票換四元三角市面物價因而稍見平穩云

▲五常▼

○農會長晉省參會

五常縣農務會長謝雨琴奉省電因開聯合大會急須赴省故該會長於八月六日乘車赴省參與會議云

▲依蘭▼

○女師範定期開學

依蘭地處邊陲女師缺乏聘請外埠教員諸感不便王監督有鑒於斯故令教育局長呂焚陽籌設女子師範講習所一處造就女師人材現在業已籌備就緒定於八月卅日試驗所試學科爲國文算術史地英語理科等於二十五日開學授課修業年限以三年卒業其校址附設女子學校院內所聘敎各員均已陸續到齊其所長一席由敎育局長兼充云

○商埠警察長升沉

本城商埠警察所所長鄒文韶因事辭職所遺一席職務重要未便久懸章道尹以隨員王禹伯老成練達且相隨多年深知可靠即以王禹伯升充斯職業於日前接任視事矣

○日領事派醫來依

本城古賀醫院自古賀種吉院長逝世後有病之人均感不便日前(即初三日)哈爾濱日本總領事館囑託共立醫院出張員西牟田武治搭輪來依下榻於古賀醫院現在患病之人往該院診治者絡繹不絕云

熱度表

（八月十三日）

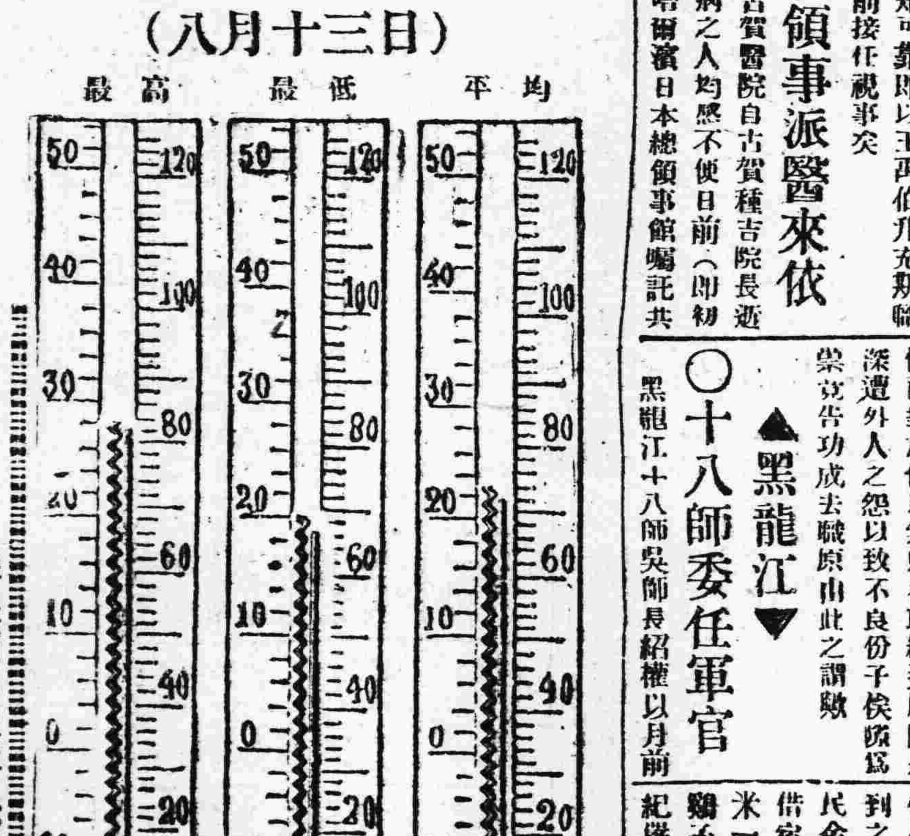

民九六月卅日三十九度三即最高記錄也

▲東寧▼

○王局長徵收成績

東寧稅捐徵收局長王受之到任迄今計已年餘盡心籌畫以求稅務之發展常其蒞任之初所收稅欵不敷原定比額今則不但比較裕如而且能長數在二成以上此皆王局長關心稅務竭力整頓使然至若總稽查李玖及稽查員李連三尤能同心協力今後東寧之稅捐定可蒸蒸日上云

○官鹽分倉已開幕

東三省鹽務自經創辦以來即歸官運行銷各縣均有分銷惟東寧向付缺如自馮變垚辭去二營長職務後曾經各界集股公推五站鹽倉之許可派爲東寧官鹽分倉經理王會東爲副經理由倉運來大宗官鹽二十餘車租妥後街西首瓦房一處已於月之六日實行開幕云

▲石頭河子▼

○李幫統體卹民艱

石驛地處山谷入冬以來一般入山採木者成千逹萬凡入山工作者均須備具相片起有入溝執照此項執照向歸山林警備隊幫統部頒發每執照例收費大洋一元歷來如此而每年之收入成爲巨欵並限有鐘點逾期停止自李公涖任以來力除積弊剷新整頓派一人專司其貴凡起入溝執照者不限鐘點隨時頒發分文不收查入山工作者均係異地貧民得此便利無不稱頌李公之德云

▲明水▼

○朱局長嚴查偷漏

徵收局長朱紹軾任事以來將及三月對于稅務極力整頓併飭所屬各卡人員認眞辦理勿得苛派分文各卡人員無不遵照認眞辦理毫無流弊以故人民樂輸不敢隱瞞現值徵收無事恐有奸商滑民偸匿國稅若不嚴加查察國稅何堪設想該局長爲裕國計特令所屬各卡嚴查以重國稅而免偸漏云

○鄭所長去職原因

本埠華洋雜居人民良莠不齊是以歷任所長皆以辦理不善相繼去職自客歲鄭所長光甫蒞任斯土亟求整頓不避怨謗立興公益修築橋梁道途講晝夜梭巡是以閭閻不驚商旅安堵到任數月百廢俱興凡所爲者均係爲人民造幸福爲公共謀利益方慶得區得人商民獲福孰料於前月卅日忽奉處令謂其馭下不嚴失於放縱即行停職商民聞訊後如失保障無不嘆嘆查該所長爲人心地坦白做事認眞不循私情而對於僑民無照者取締綦嚴因是深遭外人之怨以致不良份子恢陷爲榮竟告功成去職原由此之謂歟

▲黑龍江▼

○十八師委任軍官

黑龍江十八師吳師長紹權以月前綏海鎮守使石玉泉公子石維華新由日本士官學校畢業歸國同張某至省投効該部因其才堪錄用不忍置之閒散乃於日前委石爲師部副官張爲軍法官云

○團營長軍紀嚴肅

駐明東北陸軍騎兵二旅廿團團長馬殺卿三營營長馮桂林蒞防三載保衛人民不遺餘力對于所部紀律嚴明士卒除不奉公守法並無騷擾情事以故商民愛戴有口皆碑該三營前赴東邊一帶剿匪並無駐紮地點奉命游擊昨八月六日據彼處農民來明云該團營長前往東邊一帶游擊劉匪之時所到之處打尖投宿投奔旅店不擾之于民舍若天晚距店寫遠無店可投必借借宿于民間供給飲食令供給小米稀米一飯一菜不准供給粳米白麵酒肉雞子小雞等物入食爲乾按公給價軍紀嚴肅毫無騷擾我東邊人民皆頌其德云

▲青岡▼

○菸酒辦事官互調

駐本邑菸酒事務局辦事官王旭初於七月廿八日與泰來菸酒事務局辦事官劉福寬奉令互調開劉某潔身稅務有年諒於菸酒事務辦理定能克盡厥職焉

○東荒罌粟已成熟

黑龍江省局及各道局長官開知東荒各縣擅開煙禁播種鴉片流毒社會遺害國家故於六月間紛紛派員前往查禁計今月餘各調查員對於簽定之區域內是否認眞查禁有無塲覆上官無從探悉惟近據嫩江放排木苦力云大河一帶暨四站黑河道上煙苗鬱鬱蒼蒼小舖如茵一望無際煙果已竟成熟大開其刀種煙各家無不招聚遊民匪徒十百成羣右握刀而左持鐮至田間收穫且腰中均懸手槍盒砲精槊野心家之搶掠雖有游擊警察不予過問但於必要時每家作十數百兩之抽捐而已如果屬實則地方官不恤人言倒顧禁納鴉爲瀆職罪無可逭惟不識各該調查員對此將認眞查辦抑枉法徇私以昧上官而圖發財弄其私囊以快之

問居 疏通

本欄　詰稿務具別名然必須另具眞實姓名住址加蓋名章否則無論事實如何概不揭載

質問之部

▲鳳城稅捐局長鈞鑒頃據商會傳知銀洋金票納稅估照價上旬升提若干於稅收故屬增收然際此省政府維持錢法嚴勵査辦之時貴局長竟將銀兩金票等提高價目是此辦法是否苛捐病民抑是故意援亂錢法抗違省令諒我賢明之局長決不能出此違法之舉亦由此疏通欄示復爲盼尙有一言四鄉商舖鄉捐本屬包捐之性質今次貴局新章(舊納六元者增至七拾元之多)增加百倍如商家鄉間由外埠採辦貨物本有納捐之任務如小商號二三人支持均由本埠各商購貨銷塲稅已完報有五七元之鄉捐今增百倍即將血本捐出大半果如實行小商無法支持恐有荒閉之虞而貴局聲稱奉廳令如此辦理大有敎如此即如此之勢能否變通辦法致查營業與衰以定增減是商等至盼者也統希示覆以啓茅塞(貧商間)

批示

◎鎮威上將軍公署(十二日)

▲王家慶　呈爲伊子芝奎戰事因傷殞命請給䘏由　批呈報到署再行核辦

▲史文彬　呈爲伊子成德前在民壯陣亡請恩䘏由　批與例不合礙難照准

▲車俊傑　呈民藉端騙民有違定章懇請賞查法辦由　批候令省署飭查

▲余祝氏　呈爲伊子國勛作戰陣亡請䘏金由　批呈報到署再行核辦

◎省長公署(十二日)

▲劉博文　呈爲委員非頭上下舞弊請撤查由　批仰該局認眞查明具報

▲富倫泰　呈爲控關稅佔結惡不悛損害鄉里由　批仰瀋陽縣知事秉公具報

▲畢向辰　呈爲非王府又訛賴民產請查前次僞造文書懲辦由　批應即回縣安度

▲高新令　呈爲區長變更村界勾通縣署立改查復懇仍遵舊界由　批應即遵照息爭

◎清丈局(十二日)

▲孫搢由　呈爲確係山荒捏稱菓園請詳查由　批仰該縣秉公報奪

▲祝䣫榮　呈爲無課官荒違章檢報請丈放開墾由　批仰該縣查明具復

◎財政廳(十二日)

▲徐長如　呈爲區長陳錫文朦報官產請省案示遵由　批仰即知照

▲于忠灏　呈爲繼續前案聲明並非盤斷懇請發給店帖飭縣保護由　批所請不准

◎市政公所(十二日)

▲東升發　呈爲請建築証由　批無碍交通應即照准

▲山盛和　呈爲請建築証由　批無碍交通應即照准

▲徐子嘉　呈爲請建築証由　批無碍交通應即照准

▲盛文和　呈爲請建築証由　批無碍交通應即照准

冠蓋往來

▲白銘鎭(檢閱警察廳長)十二日去山海關

▲孫學延(軍官隊大隊長)十二日去錦縣

▲袁振銘(直魯航空司令)十二日去天津

▲劉起瑞(四十團團長)十二日來奉

▲季友松(京奉鐵路局總管理處長)十三日由京奉線赴津

▲渡克列威督基低(駐京外交官)十二日由京過奉赴哈

▲于沖漢十二日由遼回奉

自由論壇

◎投稿者注意　本欄歡迎投稿凡對於國事及地方事宜自由發揮意見有所批評然須出諸公正不允如有意誣譏或藉以攻訐各個人者本社一概屏棄並須具真實姓名於稿尾以杜流弊

▲五分鐘　西人俾我國人爲五分鐘愛國熱心此言殆非過也以吾觀之不獨愛國心爲然也即如行一政令朝發夕改虎頭蛇尾亦何莫不然義者奉票毛至四元時當局即嚴行整頓雷厲風行所擬辦法是否完善姑不論惟其實行伊始各錢商不寒而慄非藉辭荒閉即逃日站依外人爲護符台幾何時又下令安慰之矣其恢復營業並開城內交易所其後相安無事不聞整頓之風匯申規元之事亦不聞矣規定三元錢大洋亦沉寂而無聲息似乎奉票價格已達到恢復目的無庸再令其提升也五分之限已屆滿爲此次奉票又大毛而特毛當局之整頓當然較前為厲吾不知能否延長至拾分鐘也近來吾謂暫時尚談不到當今急務無論打倒帝國主義堅持到底爲時髦語身握政柄或負務社會均應延長五分鐘以求最後五分鐘之勝務望當局同胞注意及之　(雜生)

▲論吳之不南下　近日蔣介石之北伐勢燄漸梟孫傳芳曹仲珊等均屢遣使請吳南下以固根本吳竟擁衆議而獨行一般人士紛紛議論不知此老成竹在胸別有妙算也大軍困守汨羅蔣軍北能飛渡洞庭湖耶魏邦平林虎等醞釀於東江一帶蔣氏其無後顧之憂耶南口指日可下爲由九伊又安能功虧一簣耶又況會議時本議決奉直聯軍合攻南口今設捨北赴南勢必以攻闖之事全委之奉方果爾南口下國軍退地盤歸吳氏且無置喙之餘地此上肉之庖宰乃操奉方也故爲已派之勢力計爲個人最後之發言計所以不南下也吳氏此時勢在難下俟南口下始易下爲南下讀者以爲何如(鵝)

東三省雜報

△奉天▽

宣傳防疫　日警署爲預防虎(烈拉)疫起見特定於今(十三日)日用自動車數輛鼓號齊鳴週遊各處以告有衆並定十四五兩日在公會堂舉行防疫注射如願前往者即行往射云

糧食無虞　今夏久旱影響及所糧價昂貴迨舊歷六月後陰雨連綿禾稼暢茂近據一般老農云瀋陽周圍之年成足有十分外城則八九分不等北滿地不但年成不錯而種者多至十成三四預料秋後之糧價當不至如目下之昂貴云

私和人命　大南關下頭常民匠之婦投井殞命玆聞該婦之母家因係鄉愚竟被常家戚友賠三話四以小洋六百元私和了事嗚呼一命之代價竟僅值六百毛票乎

相士歸案　據晉相士亞步翁被捕下獄曾誌前報玆聞該相士去歲在津因有殺人之罪潛逃來奉被天津法廳派員訪明下落拿獲已於十二日解赴天津歸案訊辦云

誣良爲盜　城南三區小陳相屯住戶康清太綽號五瘋子爲人陰險原以謀奪嫁嫂之產而暴富之乃康仍富而不仁無惡不作曾與同屯之王長山涉訟三次結果均判康某敗訴並以其品行卑污判罰苦力數月因是康之與王結下宿仇每對人言非致王某之死命不可王乃忠厚長者素爲村人所嘉許康終無可如何惟康既暴富勢必爲匪所垂涎及上月十七日晚間有匪十餘人闖入康家劫搶並綁去人票一名(係康之長子)以三萬元抽贖事後除具實報官外康某竟在縣警所將王長山控告指稱被搶時王曾前往康宅手持大槍潛伏院中草內得以窺視其面目並見其手持八門里槍立於門外云云查是晚天陰微雨並無月光對面莫識胡匪人內先堵門口康家並無一人外出及事後方報鄉團村會則康某得以外出潛伏遠處何以能辨面目即辨面目亦決無確定爲八門里槍者康即自認手持槍械平素又與王某有仇又安有不放之理即不放槍亦應出外報告鄉團逮捕豈能不動任其劫搶乎以上種種均屬最大疑問況發事之時王某確在大陳相屯業有確證自王被控後全屯人譁然以康某性舉實非人類現已聯合各村數十商號具名担保即康某之族人亦皆憤而出保據聞鄉警當局以無法破案有以王某暫押之說並擬施以刑訊若然則小民之命眞草芥不若矣

校長歸去　綏中中學校長陽佑文前以暑假將滿特行來省謁見教育當局有所請示現已事竣遂于昨十二日回綏中去矣

班長盡職　大西關平康里稽查分處吳班長自到處以來辦事謹慎極爲長官所嘉許現爲保全公安計近日親帶兵士認眞調查不辭勞瘁班長若此可謂克盡厥職云

引渡烟犯　日警察署於十二日將平康里派出所拿獲之鴉片密賣犯于子和連同違禁物一併引渡中國地方廳依法罰辦以儆效尤云

訂購劈材　陸軍糧秣廠現因各軍需用劈材甚夥特於昨十二日派張王兩採辦員赴安東等處訂購一千萬斤以資應用云

請設公司　實業家溫銘德爲發展實業計擬設東省興業有限公司特向省署請示省當局以所擬辦法是否可行已于十二日令行實業廳具覆核奪云

擠傷幼童　第三警署衛生車昨在小南邊門裡拉運穢物因胡同窄狹將高姓幼童擠倒軋傷腿部雙方同赴該警署判斷未知如何了結

追獲小偷　有一小偸年約十六七歲在西門臉某床攤昨有小偸竊去眼鏡一付被床主曾兒追至城內大東門裡幸經巡警截住始行拿獲送交警廳轉送地方廳罰辦云

△長春▽

添設崗警　青紗幛起竊掠頻聞本埠東站吉長醫院後面有住戶富某者亦該路職員之一前數日曾有着灰色軍衣二人闖竊爲姚某驚散該處住戶相率不安連日戒備吉長路警務公所得訊後以此事雖微然與治安有礙特增派崗警一名輪流值守云

剪綹須防　本月十日午後一時許有商人張景福(奉天鐵嶺人)在新市場一帶散步閒遊行至該市場南門一時不慎竟將身帶哈大洋一百六十餘元被小綹掏去待至知覺已無處可尋據云係三個人所作之事隨即報請警察代爲查緝能否弋獲尚難預料云

招領遺物　本月四日吉長路警務公所總巡官金某發貼布告一則略謂吉長路第五次自長春開往吉林票車第三等車內有包裹一件內藏衣服爲路警查得不知是誰遺失望速來領云云

△營口▽

命案了結　本埠永世街和泰木局執事劉玉泰之妻因虐待兒媳宮氏釀成命案迭誌各報此事發生後娘父宮殿士曾再三呈控復又屢請撤銷原案議論情形殊堪注意玆經調查宮某自要求重行檢驗之狀呈遞後劉某大起恐慌因又挽人向宮說項允給予奉洋一千二百元了結宮某利慾薰心竟慨然允許當向法庭呈請撤銷原案云

小寶從良　本埠老爺廟前五間房四等娼窰黛玉下處搭住妓女任小寶年逾二九體態豐盈頗有印度美人之雅號自樹幟該堂以來神女生涯尚不落寞近因厭倦風塵與狎客黃精一盟訂白首黃已備得金屋於月之九日用香車寶馬迎之而去聞黃係本埠益合順口袋房子之執事貯嬌金屋即在該號後院云

△遼陽▽

擬修廟宇　今歲前者亢旱人民恐慌故城鄉紛紛祈雨果然下沛甘霖乃因該廟建樹年久殿宇頹傾邑人已擬集欵重修以重古蹟藉酬聖靈惟能否實行容後再誌

會長辭職　本邑西南綏山站商務會副會長朱俊亭潘蔭棠素稱精明強幹頗孚衆望詎于前日自請辭職請求另選云

獲盜送懲　本邑南門外城根下有住戶某姓者前夜聞院中有賊盜動作驚該姓男子起而暗防該盜未覺屋內人早經防備當[illegible]門而入之際即被獲住欲逃不能聞已送警懲辦云

△撫順▽

空中擲石　埠南第一區管界前撫家子後街住戶王盛棠王世鈞王世讚等三家比鄰而居以農爲業陰曆六月初夜間均有石塊投入院中或屋內初疑人爲後經詳加查視並無人之踪影惟投石日甚一日無人不以妖怪目之好事者多於夜間前往實地偵查並無虛搆石塊落地亦不避人並屢有抓窗紙打門之舉某夜正值多人在外持槍潛伏之際忽有一物踰垣而入恍惚如人傳腋直奔上屋潛伏者開槍射擊該物即行跳躍逃遁前往追趕沿道均有血跡翌日投石仍如故王盛棠不堪其擾業已遷移他處云

香瓜銷費　香瓜即甜瓜爲消夏品之一本年以錢法毛荒故其價値較往歲昂貴歷蔓瓜初上市時每挑實洋八九十元現仍三四十元最劣之雜瓜每挑亦須五六元或一二十元不等每日多者七八百挑少亦二三百挑如每日平均三百挑按四十日計算一夏可一萬二千挑每挑平均以三十元計之統共合洋三十六萬元亦云鉅矣

△安東▽

江水暴張　本埠自入春以來霪雨連綿近日尤甚江水因之暴漲昨日爲大潮之期潮水既大雨上水來勢又猛以致江水出岸流入市街凡江沿後滿以及興東柴市各街均水深三尺有餘商民往來皆以小船通行商民所居房屋盡成澤國懸釜而炊房頂而宿惟水勢甚漫幸未傷人而所受水災損失亦非少數今晨水勢稍退人心漸安乃午間又復暴雨如注至今未止不知晚間水勢如何也

檢定教員　本埠教育公所每於假期內照章舉行檢定教員業於日前招集區立私立各小學校教員應檢定者來所考試後將試卷評定分數計錄取史鴻勳劉萬清趙風鳴姜蔭尉等四名備取者那〻陞等六名於日昨榜示週知云

廚夫行騙　本埠江沿鴻順福廚夫劉永寬因游蕩被算出櫃後仍然任意冶游金錢用盡遂藉該號名義赴各商號騙買布疋物品被騙者已有數家日昨又赴中富街某商號買華絲葛十餘尺令到鴻順福送發票該號見其舉動慌張恐有不實當派櫃夥同其回櫃照賬劉某無奈與櫃夥同行至六道口地方欲乘隙逃去被該櫃夥抓獲送交偵緝隊訊明藉鴻順福騙取貨物數家屬實遂送交警廳訊辦矣

逼媳爲娼　本埠于家溝住戶胡某以拉洋車爲生有童養媳某氏年方及笄貌頗端好胡某視爲錢樹子遂將該媳送入附屬地三等娼窰某家爲娼使身價洋二百元該媳年少質弱又乏親屬無抗違能力遂致清白兒女落溷爲娼矣在該媳爲紅顏薄命而胡某甘心逼媳爲娼亦人中之禽獸也

△蘆家屯▽

保長更調　蓋平二區六保保長郭惠民現經當局調充蓋平東靑石嶺一區二保保長遺席經上峯委前任蒲山子巡官呂川九接充現已就任聞呂君係警界老手今來此地一般商民必受相當保障云

大設花會　驛東南三叉溝三叉店河北村有趙會海者素日武斷鄉曲人皆以趙二祖宗呼之前清時以漁利起家屢因賭案被押現當大興民治之時該趙某本應大改前非納入正軌不失良民一份子乃竟不加警醒刻下大開會局已一月有餘曾經八道河王業廣拿交村正未經過止每日招惹一般賭棍聊爲挖墳斷戶計籤求靈並一般村姑村婆數百成羣相趨若鶩長此以往不但於社會治安有關即於風化實大有妨礙有管理責者曷不加以取締焉

△海城▽

起出匪槍　月前嶺捨高坨子日商要犯劉海令在果子園郭姓家被獲該匪當供出贓物槍械等所藏地點警所遂令現任高坨子巡官林雲朋赴遼界雞心台鄭木德家搜出七九步槍十音子手槍各一支及嗎啡等物並令該管百家長等具有切結以免事後多生枝節林巡官日昨歸來赴警所報告經過情形以防務吃緊該巡官未敢久留次日即返原任云

槍殺事主　自青紗障起四外胡匪雖經蠢動然爲數尚少(二三人)詎知九號晚八時距城南十五里許小河村趙惟先家不知由何處竄來胡匪七八人叫門而入當進院之際趙尙未就寢聞外邊有聲意欲外出潛藏被匪瞥見用槍擊倒闖入屋內搜翻趙家本小康現欵無多僅搶去奉票十數元匪即呼嘯而去俟後家人見趙橫臥坑上氣息奄奄急延西醫施治但傷勢甚重未幾死去昨經傳代理檢察員帶吏相驗確係因傷致死云

△錦縣▽

肅清匪患　胡匪在錦縣錦西一帶綁掠日有所聞先前被匪架去人票數名至今音信杳然亦未釋回俟該省令派十九旅出發剿匪昨由錦西來人云該隊與匪接仗數次兩有傷亡未分何等勝負現將匪人追趕遯外香爐山一帶去了據云匪人現有七八百名在此山上預備諸般整齊以作久長之計論此光景非得重兵包圍擊破無穴定難剪草除根云

街市蕭條　本邑奉上將軍佈告現已貼滿全城大洋即行無行不買不賣一班經紀被官抓獲潛逃已無踪跡因此錢業頗形無事可作不料昨天本縣監督又貼佈告大洋暫爲作價四元六角由此以後許落不許漲但恐嗣後漲落難以預料耳

△台安▽

又綁富戶　近日青紗障起匪多無奈雨水連綿道路泥濘警甲剿匪有困難是以近日匪勢甚熾搶掠綁票之事時有所聞前河灣子張俊滿之小孩被匪綁去現張家已與匪人三萬元匪仍不允該匪於昨十號復至西佛牛录街將何洛顯綁去及傳某臨行時令以十五萬元贖票否則定必撕票查該匪僅六名有小槍一支大槍六支(即前搶張俊滿之槍)能涉險綁此富有之票者蓋因該匪均係家鄉人對于道路及富家內情早已明瞭嗚呼當道屢辦請鄉連年調查戶口何竟漏網者之多也

△三江口▽

會局盛行　邑東二十里拉馬窩堡屯某姓由春至今在伊門前樹林內開設會局一盤每日午後二句鐘出會一次上會洋七八百元夜設紙牌至今不休據聞該會局有某要人爲之保護未知確否

又訊云邑東十六里許歡喜嶺屯左近二里許有樹林一片有林姓周姓等山莽至今每日午後三鐘時開會一次得會洋三百餘元且該會局與管理責者尤近必有某要人爲之保護然而賭爲引盜之媒彊盜乃治安之策不知有保安責者亦知查禁否

△通江口▽

商號被竊　本埠北大街興源合北櫃雜貨糧米商舖月之九日夜間被宵小將該號扎板下挖孔串入盜去藍白大布三十餘疋次晨知曉賊物已杳如黃鶴矣

捉獲宵小　十日九點半時天已昏黑忽聞鳴槍數聲繼而連擊不絕聞者莫不恐慌待次晨訪查係德源慶附近發生宵小開槍綁逃嗣經水陸警隊奔游擊隊長吳子彬在廣源遠東北炮台下捉獲宵小馬勳一名供認偸竊青菜不諱云

△阿什河▽

拿獲竊犯　本城城隍廟胡同住戶倉明昭家本月二日夜間被賊偸去克里色馬二匹即時追找未獲日昨該竊賊將馬送赴江北呼蘭又行來街被巡官鄧凌閣偵知帶警拿獲竊犯陳福德趙石頭張義三名供認偸馬不諱遂即送司法公署核辦云

△下九台▽

逃回人票　青紗帳起胡匪到處焚殺綁掠等事屢聞不鮮台站地處邊陲山多林密產匪之多甲於他處當局曾派重兵剿捕奈此剿彼竄無可如何如站東營城子站郝姓家上月被匪所綁又站北橫道溝鄭姓家亦遭該股匪所綁各索錢百餘萬正想備欵抽贖詎意郝鄭二票乘匪不備竟爾脫逃安然返家云

野賭宜禁　頓家溝產糧品失德者莫甚於賭是以官府引爲禁令不啻三令五申惜乎爲一般所不悟如本站鐵道南之小山時因草木暢茂易於隱避不時約合衆賭引誘良家子弟作種種譎詐之賭輸贏甚鉅未悉有管理責者曾亦思查拏以杜賭風否

△同賓▽

活捉胡匪　駐防本城山林警備隊第一營出外查道與匪相遇猛擊片時當活捉胡匪三名及大小槍三枝日前送交統領部堂訊該匪等供言不諱遂即釘上木枸送交縣署寄押云

匪尸漂流　螞蜒河淹死四匪獲得三尸已誌前報日前又有一匪尸浮於水面順流而東適有一漁翁停舟河中而東乘釣匪尸流到竟將魚船擠翻幸水淺未能致命當將匪尸撈到岸以備報官查驗云

△石頭河子▽

好人難做　前數日由林警備隊孟副官昭奎率隊進剿行至牙不力後溝途遇一人挺身前來自云姓氏現在某某股匪處爲夥自思爲匪終無好處亟欲改過投誠棄暗從明未得其路久聞副官爲人信義不欺故而前來望爲收用等語並陳訴該股匪現住何處情願作爲嚮導乘夜捕剿以贖已過孟副官查係屬實即從其請至夜命爲前導果至其處該匪等正在睡鄉故無抵抗能力爭相逃遁是役斃匪三人獲大槍三顆當即率隊凱旋稟陳上峯力保其人以爲斯役有功遂即收用日昨該人急欲立功自請命令單人出探不料行至某處恰遇前次漏網同夥一見之下恨不能食其肉而飲其血罵曰天堂有路你不走地獄無門自來投不容一言立即剜心剖胆以爲前次死亡者祭如該人改善而遭慘死孰謂天道有知焉耶

整頓警政　本埠蒔街二區姜所長渭卿對於警政極力整頓創造公益講求衛生嚴禁烟賭驅逐流氓晝夜巡梭不遺餘力加以楊巡官靜軒尤爲不避怨謗作事認眞數月以來商民安堵街市不驚云

治軍有方　本譯護路軍十八旅九十七團一營四連連長張國慶自蒞斯土以來對於護路責任極爲重視是以整飭軍紀風紀嚴飭所部與商民和平對待不得持勢欺人如張連長者可謂治軍有方矣

△烏珠▽

惠及商民　駐烏陸軍第一營營長馬顯忱自到烏邑以來對於各店加以維持體恤減輕其素日擔負僅令向警區按日輪送店簿以資查考並便該營查店時校對之需以故各店家深期感激滿城流傳遂邀集商民等恭製贈質紀念章一方區額旗幟於月之六號恭送至營部當時旗影飄蕩音樂悠揚觀者如堵莫不日馬營長之德惠云

帮辦更換　本邑印花分處帮辦杜紹康祇以所用巡差非人往往至各商家查辦印花時翻箱倒篋暴戾橫加以致聲名惡劣敗壞不堪致上峯將杜帮辦更換另委魯星垣前來接充於日前視事聞魯君洞悉前弊刷新一切倘該巡差等有再蹈故轍者定必嚴加斥革云

又考塾師　月之八號本邑教育局長高嵩齡以前考之城廂各塾師雖已揭曉四鄉塾師亦宜一律考試以昭畫一而謀進步遂於是日在該局局門考試自午前十句鐘起共應試者十四名題爲國文算術兩科國文題子產不毀鄉校論算術題計四則(計共四題)當日揭曉計錄取者爲杜長啓郭名枝等七人准予改良設塾由教育局發給許可證至於陳登雲宮仁閣許宋紹曾李永昌秦殿治張海亭尙葆眞銘新常維禎等四人或國文稍差或算術不明碍難獨立應與他塾歸併若朱國鳳金洪名王濟瀛等程度更差不准設塾查前後兩次所考塾師皆係設治局監督孫荃芳命題閱卷或錄取或淘汰一概認眞由此觀之則烏邑學務前途定能日上云

△林甸▽

發現男屍　距城十里農戶姜過春之高糧地邊八月六日忽然發現無名男屍一具姜某當即來縣報告王監督當派呂檢驗員同張曉樓隊長帶兵數名前往查驗該屍年約二十歲左右身穿藍市布庫褂全身毫無傷痕惟脖拴麻繩純係勒死左右各戶並不相識亦無人認領想係因姦被害或是因仇謀害亦未可知聞令姜某暫行掩埋再事偵查破案云

瀛車停駛　本邑通小蒿子站來往瀛車頗稱便利上月間綿陰雨連綿道路泥濘即行停止至今月餘未能通車道路不乾開車無期以致乘客甚覺困難云

感謝良醫　本邑仁濟醫院院長李爾春醫士陳子洲醫術優良對於治療各種痼症注射藥針皆多良善是以該院生意頗見起色此前有城西農戶宋福山之胞妹年十七歲得眼疾數月已將二目矇閉不能視路聞該院成立以來治療令陳二醫士略施手術將該女眼矇割去又用良藥診治數日之間二目復明宋某全家感德難報製造木質匾額一塊文曰惠我之醫於八月七號恭送該院門前懸掛云

△安達▽

匪徵猖獗　本站自上月以來搶劫之聲屢傳不斷玆聞距本站西七里地方又有胡匪報字四海者率領廿餘名搶掠無忌昨晚(八日)擬破郭家店因預備整齊互相開擊歷一小時匪勢不支向附近杏樹林逃匿云

歸途被劫　本站道西住戶袁姓翁聞道東編鼓齊鳴細一審詢始悉開演洛子遂即前往觀看在園內叢衆叢中結一北漢言語相投情殊不外及洛子散後並肩西行詎至鐵道西荒野無人處該漢現出利刃向翁索欵當勒去江帖三千吊歸家自認倒霉云

△明水▽

公耶私耶　四區管界地痞王鳳鳴用計阡陌鄰人耕附玆聞於日前竟赴安達站寓福順客棧聲稱赴奉省垣上將軍公署呈控翟伊兩局員接交不清並告前縣林甸補充騎兵團長劉輯五未悉何由旋經農務副會長朱永祥吳永奉等聞知即包瀛車赴站緝王回明以備與說現正在醞釀之中莫明眞相據本城人云上年王子岐(即王鳳鳴)○賈謝寡婦城基一處價未交足致起涉訟王實理虧被押在案是否挾嫌致有越省控訴之舉王素好賭去年在縣城輸錢七八百萬吊迄未交還是以越訴爲由各界聞悉其情爲聯格感情起見擬與王某設法彌補按照一成開付此等鉅欵將債籌策彌補能否達到目的尚不可知果能若斯公耶私耶殊令人不無疑問矣

來函照登

盛京時報館大主筆先生台鑒敬啟者適閱八月十三日貴報新聞欄內載敘號高抬市價收使現洋被捉等語閱之下不勝驚異查敝號實無此事此係張冠李配貴訪員聽之荒傳錯誤事關名譽攸關函請大主筆先生速爲更正以昭核實實爲公便謹此　順頌台祺　敘號興隆德謹啟

盛京時報社大主筆先生鑒頃閱貴報八月十二日奉天新聞欄內載昌圖典獄長尙永忠與看守長戴森堂互相結合有種種違法嫌疑被上峯查覺先行撤任繼交地廳究治而戴森堂因信託故奔喪逃回關裡現法庭呈請省長請直隸省長轉令安圖縣嚴緝戴某解奉以便全案注辦云云查鄙人戴以先父作故請假回籍治喪現已返署照常任事前項所載各節純係小人讒忿故爲捏造之詞貴社訪員誤聽誤錄已非一次業經一再更正此等無稽之談本可置諸不理惟以個人名譽攸關誠恐遠道誤傳親友關注特再函請貴社分神再爲更正以免失實爲荷此頌　文祺　代理奉天第五監獄典獄長戴森堂拜

廣告

東海樓飯店開幕廣告
本號開設有餘年頗蒙各界歡迎現爲擴充營業起見新建兩層大樓廿餘間工程告竣樓內寬闊廠亮空氣流通光線充足實合衛生襞設宗善器皿維新男女雅座各有單間特聘京津著名庖師調烹無不適口包辦酒席隨意便酌中外美酒俱以完備今爲歡迎主顧並非渡利各樣菜蔬價値從廉所有堂役招待完善衣服潔淨謹擇於舊曆七月初四日重新開幕　古樓西南胡同東海樓廣告

諸君要發財快來領基地巴
黑龍江呼海鐵路已由馬船口建至呼蘭站商埸刻已測量完竣釘立標樁東至車站起西至城壕止約四里餘蘭河環映於前土崗羅列於後地勢高廠向無水患將來之興盛可操左券極應招商購領以資建築而謀發達除函縣公布外玆特開明價費甲等哈大洋五百四十元乙四百二十元丙三百元仰有意營商者赶速來呼指段報領甚勿落他人之後也切切此布　黑龍江呼海鐵路呼蘭站市政籌備處公啟

敬啟者
查去歲五月敝司因恐錢法毛荒曾開全體會議已經通過將奉券洋股變爲現洋至於變否聽從股東自便不拘日期來司變者即照每日現行作價乃變者雖及大半然尙有未變者以日下之錢法已竟毛荒損失亦較甚鉅對於兌換及預備現金利息上又得損失是雙方不利不辯自明因此種種故於本年七月十三號開會業經通過將變現洋股一事暫爲作止以俟明年錢法平靜再行開會或如何變法臨時解決恐未週知諸此聲明　黑龍江東北實業總公司謹啟

爲子不肖脫離關係准予立案
啓者敝人長子王殿臣素行不軌前已脫離等情曾請西豐縣法廳允准立案今搬回朝陽鎮又在海龍法廳聲明亦准予立案嗣後殿臣有何不法不於敝人相涉恐未週知特登報端　奉天海龍朝陽鎮王德成字志修謹白

奉天電燈廠佈告
本廠八月分電費應在九月間催收者仍照六七兩月分所定價目辦理合行登報佈告周知

新委溝稍子分館
本報溝稍子分館委任李品衛爲經理員由八月五號開辦該鎮欲訂閱本報及刊登廣告者請向李經理接洽可也此布　盛京時報營業部

東北大飯店建築樓房招工投標廣告
建築地面積約在十五畝左右
建築費總額約在現大洋百萬元
承攬建築價格以現大洋爲本位
本處在奉天省城內大西門裡路南地方建築三層樓房帶地窨子開設飯店營業刻下業將建築圖樣及作法說明書編繪就緒急欲興工用公開投標辦法以現大洋爲本位其建築地面積約在十五畝左右建築費總額爲現大洋百萬元凡欲承攬此項工程者務請於陽歷八月二十日起至八月二十七日止計一個星期內至瀋陽縣胡同本處接洽以便領取各種投標規則及詳閱建築圖樣希望投標者幸勿失此機會特此公告
中華民國十五年七月二十九日　奉天東北大飯店籌備處啓

敬啓者本廠專製大小米機汽機皮革機剝錯機及油椿油搾汽搾各種鍋爐水礶等一切暖汽工程包安堅固并修補零件無不工精料實價格低廉定期從速賜顧者請至本廠面議　奉天大西邊門外商埠南二經路路西　奉大鐵工廠啓

駐奉萬國儲蓄會招聘廣告
本會爲增進會務起見擬再招聘本外埠城鎮分會經理及介紹員優給薪津佣金車馬等費如合交際寬廣衆望素孚願任斯職者請即移玉本會當面接洽或通信接洽均無不可蓋此等事業利益優厚無論各界有職人員於公餘之暇均可兼辦既不費工又有趣味何樂不爲務望諸君幸勿失此良好機遇此佈　本會洋經理許立濤謹啟　住址奉天小南門裡鄭親王胡同電話四二二一號

美興賓

補腎扶陽 功效非常

遺精腰痛 服用最良

美興賓腎病藥自發行以來經中國官公所並濱江警察廳化驗証明有效特許行銷以及中外各大醫生臨症試用認爲補腎壯陽第一之聖藥其功效善能滋陰補天添精益髓強筋骨扶陽固本返老還童之奇藥也主治先天不足腎經虧損房勞過度手淫過度夢遺滑精精液缺乏精冷稀不能種子陰莖短小陽痿不舉舉而不堅堅而不久房事早洩老年精衰夜多小便精神困倦頭暈眼花耳作蟬鳴心動跳作氣喘四肢無力腰痛腿軟形容枯瘦腦力不足夜不安寐年久白濁等症凡因腎虧所發各症無論新久按法服用均有特效此藥功效神速非普通補品可比如每晚服二片能令體質壯健精神充足作事必得十分之滿意嗣續必多於常人故歐美各大醫生每治腎虧陽痿夢遺滑精病時必囑其服美興賓聖藥其性質平和功效宏富不寒不燥四時可服老幼皆宜毫無流弊誠爲全珠無二第一之聖藥也凡腎虧之人服過他藥無效者可速服美興賓聖藥立能生精種子補腎壯陽功效偉大非徒自誇腎虧諸症者請以試之方知言無虛謬也

美興賓定價 大盒二元二十元 小盒一元 每打十元 均現洋計算

○夢遺滑精最新之療法

夢遺滑精俗名色癆博醫會謂之精液漏古名失精原因房勞手淫二者爲夢遺滑精最大之原因其他壯年無室鰥居過久腦力疲乏淫佚勃發或就眠之後膀胱緊滿腹腎充實或膀胱結石尿道患淋肛門裂傷包莖痔疾或素腦病肺病精神病之人繼大熱之後或後用煙酒茶諸品皆足以致之病狀此病有生理與疾病二種睡夢之中恍惚與所愛者交媾因之淫慾勃起精液射出滑精之後立即醒覺當時雖似倦疲事後轉覺爽適如此者約一二月一次是謂之生理之滑精其次數較多者則爲疾病之滑精更有夜中滑精晝間滑精之別夜間滑精者初無好夢亦乏春興故陰莖毫不勃起即勃起亦不完全而條已泄出洩後亦覺醒朝晨起床自覺身體疲乏頭痛肢暈心胸苦悶怔忡不寧呼吸促迫其滑泄次數或十日一次或五日一次或每日數次此時可聽其自然神經衰弱之症接踵而至晝間滑精者即稍動身體微或觸陰莖略觀淫書年見美女不還動情竭以走洩劇至絕無美感而汩汩其來或且溺以遺滑便以遺滑甚至淋漓不止病者念及將來恐怖殆無涯矣神魂錯亂心不自主時而惶惶時而戚戚終必陷於精神病而終已轉歸殆於療治轉爲脊髓癆一世難愈療法當先按遺精之原因而治療之如由於濫行手淫者則立即改荒淫無度者田寡或患或病包莖燒史痔疾諸症者則務去其本病其他晚餐務節飲夜半毋忍溺清晨必早起日間必運動寢具毋厚軟就眠毋仰臥煙茶咖啡等提神之品嚴禁飲用艷情小說淫劇春畫敗德之物力戒觀聽此外服腎虧常劑美興賓聖藥必奏奇效不可間斷至愈爲度

○腎虧陽痿最新之療法

腎虧陽痿博醫會謂之陰痿古名陽厥俗名淫敗原因原因概常見者大要不外五種第一由於器質之變化如陰莖縮小陰莖水腫腎寒疝氣陰莖彎曲九頭瘍龜頭損傷等病而致第二由於諸物之中毒如酒精樟腦芫菁臭劑嗎啡水楊酸等藥而致第三由於神經衰弱脊髓癆症濫行手淫房事過度等因而致第四由於全身之疾病如腳氣病腎臟萎縮糖尿病症貧血肥胖等害而致第五由於精神之感動如羞恥恐懼憤怒悲傷等情而致凡此五端皆足以奪勃起之勢力而使之萎縮病狀舉而不堅中途萎縮精液缺乏體質孱弱陽痿洩瀉中雖有慾念而生殖器不起作用轉爲服藥無效而成精神病終爲廢人療法屬於第一種之陽痿不舉治其本病自然痊癒中毒性陽痿不舉速停止藥劑兼解其毒神經性陽痿不舉務戒慾杜淫進滋養品服神經藥貧血性陽痿不舉以補血增精進牛乳雞卵服鐵劑藥精神性陽痿不舉毋躁急毋恐抑務除去佗慮開之障害愉快一己之精神兼用藥劑持之有素固未必絕望也有某博士曾以催眠術治之頗得良效總不如對症療法服腎病常劑美興賓聖藥確有功效因該聖藥內含多量補品治腎病兼補血有齊驅之功效也

中華代理處

哈爾濱資生藥房 哈爾濱中西藥房 哈爾濱寶濟藥房 哈爾濱廣球藥房 奉天泰東藥房 奉天諸葛藥房 奉天五洲藥房 奉天中西藥社 奉天大德生 奉天歐美東西藥房 奉天大美藥房 奉天永吉藥房 奉天永年西藥房 三日裕慶堂 新屯站恒濟堂 滿子日昇號 錦縣德盛祥 義縣廣生房 興城復生堂 綏中福昌東 山海關同華德 山海關寶和堂 開原東和市 開原公聚永 鐵嶺公成生 鐵嶺廣盛牛 明達新 志義堂

（以下各埠代理處名目細小從略）

東三省總經理處哈爾濱 東華藥行

無處購買請將欵寄至哈爾濱本行原班回件

總分銷處哈爾濱道外北十四道街 泰東日報藥品部

清血解毒 喜肥力

凡人之生長皆賴乎血液之週流而血液之週流乃所以健康肢體舒展氣管之關要也故血液稍有虧損體質因之衰弱敵染力繼之而減少外毒遂乘虛而入即醫書所謂血勝毒則敗之血敗毒則勝之實斯理也然毒性不一毒質各異論毒之最烈者莫甚於花柳毒也輕則害及終身重則傳遺後嗣設治之不善即有性命之虞凱輯氏兄弟大醫生洞觀斯情實難袖手故採選上等清血解毒藥材經專門化學藥劑師提取精液毫無雜質藥性溫和而不猛效力宏富而不燥爲遠和者易於飲服實係清血藥中之一大王也凱輯氏兄弟大醫生聖藥喜肥力係清血解毒無上之佳品此藥功能清理血液洗除週身之濕毒及諸種潰瘡使病者添置白血球增加敵染力發達筋肉活潑血液專能滅逐毒質使毒循序而出不遺根基凡服此藥者定能同離病域而登壽世非虛語也凱輯氏兄弟大醫生內服清血解毒喜肥力

主治 清血解毒 除濕化瘤 皮膚疾瘡 梅毒瘰癧 骨節疼痛 癩症背瘡喉鼻腫亂 升頂歸後 梅性疥瘡 瘰癧脚氣 毒性結核 軟硬痞疾 血分不淸 虧氣虧血 男婦各種 瘀盛及婦女花柳梅毒症 或毒性滑孕 或因毒陽經 或梅毒化胎 成子畜作瘡 或毒中終身不育 赤白帶下 信水差前差後或終日淋漓不止以及 脫落毛髮 頭瘡痔瘡 喉痛昔啞 毒染耳聾目濁 一經服用 百病俱消 血液立淸 元氣恢復 其身體纖之而壯 設無病之預防 或疑似之毒症 及直接傳染 間接傳染 均可服用 故西人每以喜肥力爲血淸誠哉斯言也

大醫生聖藥喜肥力均寶爲凱輯氏兄弟

代理處

（各埠代理處名目細小從略）

無處購買請將欵寄至吉林華總發行所哈爾濱道外泰華西藥商行立即奉上不誤價目每瓶大洋一元五角每打十五元

朝夕一杯優於百葯

香味營養兼具之藥酒

赤玉牌葡萄酒

神皋雜俎

歡迎投稿

小說

社會小說 桃花煞（三）（冷佛著）

說著這話。那嬌滴滴可愛的面龐兒。如經雨的白梨花。一般悽慘。記者亦見她情急。只得又止步安慰。剛剛說道。你且別忙。她用著衣襟擦著眼淚。却不住搖頭道。你不用哄弄我。我不是小孩子。記者又拉了她手。並肩坐下。剛欲說話。那無情的大茶壺。進來催道。車等急了。五爺若還不去呢。告訴他們。記者因衙中有事。不能就談。遂握了蝶仙手。簡單節要的安慰道。我不寃你。等我往家裡商議。若不出洋。安置你。蝶仙又搖著首道。我不能信。這又是胡弄我。記者笑道。這怎麼胡弄呢。不信你問問敬軒。蝶仙道。不用問他。反正我心也横啦。今兒個二十。若到了初一日。不見你面。或事情不定準兒。那時你聽我信罷。我要活著。對不起你。說著。就推了記者的手。一溜擦淚。還一邊催促道。走罷爺爺。一會兒又催上來了。記者亦只得應諾。復安慰道。你經管放寬心。橫豎月底。我必然有辦法。蝶仙亦並不答言。只低著頭。把扇子眼鏡套。都遞與我。送我到院子裏面。隔石榴樹。看我上車。僕人笑著道。這兒有多麼高樂。家裏知道。准要鬧反了天。像我們倆。更擱不住。碰巧就一齊著。記者笑著道。那不要緊。反正也全有我呢。車夫笑著道。爺別說了。要五奶奶一知道。誰也不行。您就是小心罷。回家裏去。千萬別露。說著又赶著幾鞭子。拐彎抹角。到了衙門。記者下車。僕人亦將我衣包。和靴子帽盒。朝珠盒子等物。交與茶房。先至科裏。換了官衣。隨著有筆帖式書吏等。遞過公事來。一一看畢。幫著往堂官屋裏。請著畫稿。路過彥博。迎著就攔住記者。不談別話。張口就瞞怨我道。你真是怪脾氣。這樣好事。怎麼不去。你看看這件稿。記者亦莫明其妙。一看那稿。乃是現擬的咨行文書。大致說道。某月某日。准欽命考察政治大臣咨稱。某人某人。品學兼優。洞達時務。經本大臣。於某日某日。會衔奏准調為隨員。業經硃批。依議欽此。當日已鈔錄原奏。咨到本衙門。遵照在案。惟查該員某。自陞補本職後。現辦理武英殿工程。並奉旨恭修圖書集成。兼內城工巡局。創辦伊始。所派各職。均關重要。除已由各衙門聯衔會奏。題請留京。仍留各任外。相應咨行貴部衙門。查照辦理可也。須至咨者。（未完）

玩世小說之二 馬弁（二）（敝慶戲著）

巫仲元的耳膜裏。兀自七姨太太的話。蕩漾繚繞。他想這宗事情。怎們辦呢。順從七姨太太的話吧。那是如何的危險。翻轉到底吧。差事是當不成了。豈僅當不成。而且那種危險。恐怕比這種危險還大。沒法子。端飯碗問道。只得如此這般。給七姨太太做個傳粉的潘郎。七姨太太的痛快。自不消說。常對馬團長說。這些個當差的。要算巫仲元老成可靠。馬團長笑道。這話若啊。他要不老成。我能派他伺候你嗎。假使去一個漂亮的戈什哈。我可就要快戴綠帽子了。七姨太太啐了一口。說呸。虧你老不要臉。說出這樣肉麻話。好人天生是好人。漂亮不漂亮。有什麼關係呢。七姨太太的話雖如此。心中未免吓了一跳。難道我們的秘密。這老東西有些個風聞嗎。得暇的時候。常巫仲元說。一切的事情。都要加小心。走漏了風聲。是不得了的。那知巫仲元自受了七姨太太雨露之恩。由馬弁一躍而為馬弁目。在團部裏。直衝横撞。沒人敢惹。就是團長大姨太太以上的諸位太太。也滿沒聽見。視若無物。况且七姨太太有的是現洋金票。隨便供給他揮霍。倘有接濟不上。就拿出盒子砲。在銀行號裏。無條件的支出若干。狂嫖濫賭。無所不為。還吸上一口鴉片烟。癮頭愈鬧愈大。把高等小學所學的智識和道德。以及畢業那年。校長先生的懇切而正當的訓詞。一古腦兒都抛在九霄雲外了。孰知禍福不常。興衰迭乘。巫仲元花眠柳宿之餘。竟弄出花柳病來。花柳病是富於傳染性的。連帶的關係。就傳七姨太太的身上。病體是瞞不住人的。馬團長自然要根究這病源。七姨太太支吾搪塞。總說不出所以然來。後來從五姨太太的口中。探得這裏的秘密。馬團長直氣得三尸暴炸。七竅生烟。大罵巫仲元不是東西。為什麼要調戲我的愛妾。快叫衛兵長把他綁上。非槍斃不可。終虧七姨太太情深似海。暗中使人給巫仲元一個信。叫他赶緊逃走。馬團長怒猶未息。給巫仲元原籍那裡的縣長。去一封公函。上說。敝團馬弁巫仲元。拐去大洋五千元。潛逃無踪。應請貴縣查封家產。以資彌補。縣長那敢怠慢。自然奉命維謹。於是乎巫老頭兒血汗掙來的家私。盡作了巫仲元馬弁的犧牲品了。從此婦啼兒號。求死無路。風餐露宿。有家難歸。這時的巫仲元。天良尚在。應當作什麼感想啊。（完）

筆記

▲文藝叢考再編（續）（陶明濬）

麗辭

所謂宛轉相承。隔行懸合。可謂獨見其大。惟其如此。所以不害於正義。管謂偶詞儷語。在文字中。不可絕無。亦不可多有。多有者。則句句相銜。字字相偶。固因雖可以見巧。然文之美惡。要不可以離與巧。為至極之術也。摘頸之書。往往取經子史中之成語。二二配合。銖兩相配。毫髮不走。其用心可謂勤矣。而內不關於性情。外不合乎事理。一味死對。如朽木枯株。而雖以人物。禽魚。安有生動之致乎。悠然永懷。淵然遐想。必且毫無所得。安貴費如許之力。造棘猴而飾土牛乎。此必不可者也。且文專以四六為主。則行動太拘。有未盡之意。不敢盡也。未明之語。不能或明也。安望有還丹改容。握水財年之效。且語語著實。事事有來歷。必非倉卒所可辦。將全取之記憶乎。勢必太傷心力。心力一傷。則一切全體大用。俱將斷缺。有所述之義。不遑述也。有可言之理。不遑言也。問其何以如此。日吾方移句。吾方用典。吾方引書。吾方修詞。安有餘暇。計及道理之事。非事勢之從違乎。人之精神。不能兩用。兩用之而不謂竭者。非卓特之人。其誰能之。此大謬也。

世非相反。正所以相成。一派人既好為駢文。語非儷不出。句非偶不發。以為除偶儷之外。無所謂文矣。與此一派相反者。則矯枉之極。乃過其正。自昌黎以後。學者以為古文。惟以力矯對偶。為無上之法。使句句皆隻。語語必奇。以為能如是。則可直造昌黎之室。而躋其截矣。於是語之偶者。分而奇之。事之双者。剖而隻之。天然之美。因而斵絕。是猶人以頭之特。時無與也。乃去四肢而為二。戕耳目而不双。無論形貌難堪。而生機亦幾乎絕斷矣。是猶下等道家。昧於陰陽之道。濁穢不淸。乃扣鶩為天鼓。咽唾為醴泉。馬屎為靈薪。老鼠為靈芝。以此求道。其為能得乎。孰筆為文。而事勢不明。道理不貫。惟知作奇零之語。支離漫誕。在自己亦不知其何所謂也。且平心而論。作偶語者。頗費思力。字字必帖。句句必穩。天成偶得。必為妙手。雖使巾無意義。亦自難得也。而况未必盡然。從而詆之者。自問亦未必盡能也。

別錄

▲讀如如君好殺之報（匡汝非）

頃閱時報。有如如君所撰好殺之報一文。意者其有感於世道人心之日下。而託於屠者之讕語。硒記後附諸語。昔科學家之推翻等語。是知如如君實深信因果報應之說。而余吾人有不能已於言者。

原屠者之死。果如所記。誠為希異。蓋出於尋常之死焉。然天下之屠者夥矣。何不一一皆死如此。此實吾人所懷疑也。報應果為不爽。何執者少而不及報者正多。豈同為屠者。尚有差別乎。古人有生。莫不利用萬物。故易曰以佃以漁。蓋取諸離。古聖人祭必以牛羊。為祭而屠。亦猶為人而屠也。且人之所用於物者。嚴格而論。無一不棲害其他生命。要皆戒除。人以何存。孔子之釣而不綱。何如不釣。弋而不宿。何如不弋。既當力為。復應天心。然而孔子不能不釣不弋也。是又何故。且今天下之屠者尤有進焉。歐戰之大屠殺。屬之於日。聞之於先。國內之正屠殺。屬之於日。然而彼強者仍凌其弱也。奄奄中華。列強早已各操其屠刀。以備爭牢割矣。吾人倘求放下屠刀立地成佛。不知大羅天上。果在白雲何處耶。

意者此屠之死。實屬精神作用。蓋人精神作用力甚大。能使吾人改變常態。此說諸催眠術學。亦足了解。要之非為報應之所致。如如君文章為吾人所敬佩。而此意竊亻能無疑也。然而諷世之熱誠。亦足景仰。汝非既非科學家。又非學問家。實淺薄之極。緣以研究討論故。管見所及。拉雜述之。倘希教益。

遊記

▲闞朝璽攷查日本實業教育記略（三）

—七．二十六—

（六）靈岸尋常小學校

該校在東京深川區。為椎名龍德所手創。歷二十餘年。專收貧家子弟。為特殊教育機關。其教育方針。一、首重生活必需之技能。二、養成日常勞働之道德。三、健康生徒之體魄。四、高尚市民之修養。總之該校目標。以養成智能嫻熟意志高尚情感優美體質健强之『個人』與優秀之市民為歸宿。現有尋常小學科與補習科。尚附有夜校。共學生七百餘名。太半家道寒酸生計困窘。環境卑劣。性格不良。據該校調查之統計。百八十人中。言行粗暴者四十六。鬱鬱不振者二十六。品格卑鄙者三十三。溫良者三十五。快活者二十。其他二十。分子之混雜若此。其教育之難。可想見矣。該校關於學生心性之陶冶。體格之鍛鍊。智識之溝通。無不研究周至。而能盡教育之能事也。正課之外。猶課以簡易工業。以立生活之基礎。視生徒之努力與否。而獎勵之。所以成績卓著。卒業生徒。皆能自給。轉貧為富。反弱為強矣。該校為日本國中貧民學校之模範。外處多來此見習者。

（七）東京市養育院

該院歸東京市所屬。本院一在市外板橋町。分院三在巢鴨安房。板橋三處。學校一。在井之頭。為日本最大之救濟養育機關。創立至今垂五十餘年矣。現有財產基金六十萬元。每年經費支入不下七十餘萬。噫亦鉅矣。（未完）

寓言

▲西坡寓言（續前）

▲蜉蝣（五五）（大寧赫樗）

晴日日中。蜉蝣結隊。飛翔天宮。仰於天皇曰。世間芸芸萬彙。雖其生滅之期。有修蹇之異。然尚有若吾族。朝生暮死。父子如參商者乎。可理何偏哉。天皇告曰。神龜雖壽。猶有竟時。且物有雖生猶死者。亦有雖死猶生者。然則。壽夭何判。惟觀其自修之善否以為定衡。今者。時間無幾。不盡纓陳。汝儕宜速退。勿遲戀。羣蜉飄逝。

語曰。有壽無德不為壽。有德無壽不為夭。析疑曰。信哉是言也。若夫盜跖侍勇圖恨。屠宰無辜。大惡滔天。萬年遺臭。雖能壽終。益何有也。而顏淵端品力學。德邁三皇。歌謳載道。百世流芳。雖早夭折。猶何有也。

▲某家（五六）

某家院落若井。既卑且濕。腐草狼藉。污水瀦濁。奇臭薰天。賓客掩袖。主人不知覺。故終不治。其殆入於芝蘭之室。久而不聞其香。入於鮑魚之肆。久而不聞其臭者歟。惟然。炎暑如蒸陰雨連朝。蚊蚋繁興。蠹蠅滋熾。穿門入戶。主人日夜無時得安枕。苦甚。障以紗窗竹簾。而其窗簾。多破漏處。蚊蠅仍不時出入。此後甘其叨擾。不再為他圖矣。

相墅曰。士人不講清潔。是不知衛生。故智者不怪焉。至其治蚊蠅也。若能葬腐草於土中。導污水於溝渠。車沙礫遍灑地面。則卑者高。濕者燥。蚊無由生。雖有紗簾。不亦等諸石田之無用。而院落如井。尤何害哉。今主不然。是捨本而治末。宜乎其不能清蟲類之源。蓋拙於運智也。國多斯氏。一國國家之不幸也。

戲評

▲奉天劇場觀戲記（四）（冷佛）

（三）俳優之權力。恆為強大。作戲本者。被其頤使。專求適合於演者之性格。而不注重於旨意之貫通。人品之描寫等。

大致與我國情形。互相伯仲。我國於所謂改良戲劇。尚不注意。與日本之維新初期。大致相若。戲編本者。盡為優伶。縱亦有學者編撰。如所演天女散花。嫦娥奔月取舊日之歌舞題材。仿希臘之所謂歌劇至所謂歷史戲。如表情敘事之各戲本。若三國志。宏碧緣。一圓錢。及現在之西施。風流棒等作。仍出于優伶之手。只取於臺下歡笑。無文學之旨趣。文人學士。又皆袖手。雖麓有狂笑儂歐陽予倩。及日本東京之春柳社。北京之戲劇改良會。暨各票房。思所以改正之。而終以舊戲勢力。深不可拔。又加以國事蜩螗。人民苦於兵戈。顧不及此。比之日本反極退步。

日本由維新以後。凡百改良。及戲劇上。亦瓣進化。在朝野之一般文人。於明治十五六年時。即對於音樂戲曲積極提倡。其一日雅樂保存。其二日洋樂普及。其三日戲曲改良。從後以西洋之文學影響。知各國之對於戲劇。莫不注意。於是有改良戲劇論者。謀日本之戲劇改良。如末松謙澄。福地櫻痴等。得文人學士。及巨商大賈之贊同。於戲劇上改變不少。（未完）

藝術

▲記雷音兼光（忙裏偷閒客）

七夕前四日。為日本力士雷音兼光獻技於稿香榭之第二日。是夕座客頗盛。力士福服全髮。短小精悍。年卅許。初以徒手拍七寸之釘透過三寸之木。再以鐵練束腰。鼓氣崩折而落地。更以雙手折釘。以頭觸釘而入木。最駭人者。則為立最大之木柵。以頭觸碎之。殆聊齋所載沙回子鐵布衫法之流亞歟。觀其將觸之先。極力運氣於頭部。一若并全體之力於方寸者。雖云工夫。亦實天賦焉。

閒話

▲瓜棚閒話（一）（達稚元）

香瓜。即甜瓜。吾邑名曰金瓜。以其皮肉均作黃金色也。長春香瓜甚小。皮作花綠色。多稜狀。似上海蜜瓜。其實淡而無味。不足稱。吾邑除金瓜外。有三白。奶奶哼。京人稱羊犄角。老頭樂。大綠。其中以金瓜大綠較小。三白大而圓。奶奶哼略扁。肉酥透且香。老年人多食之。蓋無須咀嚼也。金瓜三白。肉稍厚。子作絳色。以例戲者為佳。香甜似蜜。清涼沁脾。大綠則淡皮薄肉。子微黃。以倒瓜劙者為貴。甫去其皮。則碧綠薄肉。突呈眼簾。已起人美感。而芳香陣陣。直達腦際。饞涎幾滴。既若唇嫩不經齒。誠甘如飴。脆若酥。滿埠蜜瓜不足過也。美好不可名狀。其為是佳。吾最喜啖之。然往往有不去子而整啖之者。無何水瀉矣。內有（大綠甜如蜜。廁所在隔壁）之諺。但不可多得。即得必先詢包弗包。始可定其良否。蓋種者不得法。嘗一園中僅摘二三十枚。益以土質之關係。致有南北瓜之別。南瓜酸。北瓜甜。鄉人謂北方高亢。土質緊密。南方降濕。土質肥沃。故同一瓜子。結果則一甜而香。一淡而多水。長春高原。而瓜不良。殆氣候使之然歟。姑誌之。以待園藝家之研究。（未完）

八月十四日　舊七月七日　土曜　乙亥　先勝　平　女宿

▲一白之人妄信他人之言招意外失敗之日坤艮甲吉▲二黑之人與長上易生意見不合事坤庚丙吉▲三碧之人以誠意任事則得援助之慶艮壬巽吉▲四綠之人運氣保發之日徐行前動吉西巽壬吉▲五黃之人驕於目前之感情易生衝突之日須注意巽坤丙吉▲六白之人不宜退恩宜正其秩序而進為有利東乾坤吉▲七赤之人守身分以進退則吉東乾壬吉▲八白之人勿因一小時致侯進路進行吉巽坤丙吉▲九紫之人雖悲運只憑一志而足轉之而向吉西艮乙吉

飛沫新潮

性慾與婚姻趨勢

從經濟學心理學社會學上觀察（續）

（盧綏安）

夫時代精神其發現之也。不僅在哲學宗教藝術道德政治之上而已。諸凡日常生活其隱隱微微者咸能發揮盡致無所隱匿。惟於此若未暇詳。實則性慾生活其影響於現代之文化特色。容當如何表露。當能就近代各國之文化精神與有關係者。檢察而得之。夫如是則吾國將來之趨勢。蓋不難於豫測也。

今觀各國之性慾生活。其情形有可言者。略有四端。曰經濟結婚。曰自由戀愛（或自由結婚）之增加。曰性慾濫用（亂雜戀愛）之增加。曰避妊者之日多是也。凡此四者咸見日益繁而月益茂。可謂能將今世所謂文明之特色者。刻畫罄遺矣。夫經濟結婚之增殖。是即所謂資本主義之精神者為之附麗也。自由戀愛自由結婚之浸盛。亦是自由主義者滋樂使然。性慾濫用則愈益露現代享樂主義之特色。發揮盡至。而避妊驟加。自不得不謂為純乎科學主義之賜。以斯原因。復生他果。舉例言之。經濟自由等等之結婚。即為異日放恣及離異之楔子也。而性慾濫用乃為賣笑之源。避妊之風盛行。更成為出生率減少之根本原因。為彼謀國者一重大問題矣。今不避瑣屑。試詳論之。第一經濟結婚與現代資本主義

經濟結婚在昔已屢見之。本非今世所獨有。特於今為烈耳。夫此現象何故入今世而始盛。此點有種種原因。顧其最大癥結。則又不能不歸諸資本主義之精神。而此精神者。其勢力極堅強。凡近代社會生活各方面。悉為此風彌滿。而斯種結婚之增加。亦其一也。然則所謂近代資本主義之精神者。究為何物。（未完）

利亞敵癬膏

癬之種類甚繁有金錢荷葉紅雲牛皮諸稱或於春秋必發或者時患時癒尤有數年而不得痊癒者推其源不外內陷濕毒外染細菌使一種寄生蟲侵蝕於皮膚之間時痛時癢或乾或濕不得良藥醫之則蔓延日大煩懨萬分敝號製有利亞敵癬膏一種專能祛濕潤燥滅淨細菌無論遠年近日各種頑癬每日塗擦兩次尅期除根永不再犯　每盒現大洋四角　外埠函購郵費在外

奉天小西關大井沿　利亞藥房監製

敬啓者

敝號執事趙榮一先生因商事有不相之處令其辭職與敝號脫離關係日後交欵及其他一切交易事項請直寄奉天木號為妥倘彼在外提取欵項以及其他行為均與敝號無涉除鄭重聲明外特此函達希閱此致台安

奉天木村洋行謹啓

阿斯豆嗎豆兒

滿洲醫科大學藥物學教授醫學博士

久保田晴光先生發明

本品係滿洲醫科大學教授醫學博士久保田晴光先生多年研究之結果始克發明出此喘息聖藥應治氣管支炎呼吸器疾患奏効如神集稱卓越內服新治療劑也特依服用本劑一回發作頓挫病狀立即輕快元氣恢復此尤本劑之特長點也本劑發賣以來已歷三年尤蒙中國各界多大之讚許接來謝函推積如山仰患者試服一回如不奏効甘願退錢賜顧諸君祈直接來本製藥所購買為荷

喘息 祛痰 新藥

藥價
五〇瓦　金一圓
百瓦　金一圓八十錢
二百二十五瓦　三圓五十
四百五十瓦　六圓

奉浪速通八番地
製造元　鶴原製藥所
中西到處店藥均有代售

特別啓事

查氏夫馬金堂一被其五弟馬金迺與次妾張氏因和姦謀產毒殺一案業經地檢廳依法驗明送審在案不料地審廳置同級聽所驗銀採之毒於不顧曲徇被告人要求邀請非中國法律所能制裁之日醫解剖驗胃既見腐敗尚復相強有悖常庭也烟不驗之宣言違法已極雖安緘默故氏以電代狀稟請吉林督辦兼省長暨高等審檢兩廳長以期糾正撤銷乃被告辯護律師周恩麟等因恐不利被告竟誣氏希圖藉行政勢力强迫法院造成冤獄并以維持法院威信藉口登報聲明公然攻訐不知以電稟一節為訴訟中恒有之事不足譽為新奇越法至以電稟省長無非糾其違法對于法院威信無損毫末况督辦兼省長亦係行政長官本有監督司法之權而以電代狀亦係抗告一種手續情急勢迫不容或緩何得誣為援引外力且電稟無論有無及法院威信自有法院以維持之該律師等有何責任之可負顯係張大其詞別有作用不然何用該律師饒舌過甚要之氏用電稟無論有無受人架唆該律師等無權過問即使果受架唆出於該律師等之同人亦以亂臣賊子人人得而誅之之義正堪欽佩非若顛倒是非揑造黑白不顧人道惟利是圖之徒者更當鞠起而攻之也如被告之周律師既為幫助過押包庇於先復勾串日人阻收房租於後近又登報攻訐左袒被告實已超越辯護範圍以外以自立被攻之列反欲攻人惟恐其其他如謂受奸人之教唆提起告訴又受撰狀人架唆散布流言串通人證謀產陷害種種無根之談不值識者一笑惟最後以李謁亭劉西園之死等例為被告辯護則氏殊欲無言又雖嘿爾而息查馬金迺與張氏毒死氏夫街談巷議人所共知何可以彼例此倘謂非被告等之毒殺該律師等對於所驗銀採之毒以及屍骸奇異狀况何一字不提究竟是否謠言訛傳自有事實證據可攷豈○一紙空言所能掩進天下人耳目耶欺人自欺特此聲明

長春西三馬路奎五街馬宅馬王氏謹啓

錦西監督劉寅祉

吸食鴉片惡習詐財違法判斷亂用私人亦稽查十二人爾查烟土數百份留署吸食便賣又將看守所長紅學凱代兵在熱河省購買烟土四千兩估用地房分欵處小洋一萬多元恐查各縣政治委員到錦詞若各區士紳以公債名義借欵

亞傑氏 藍色補丸

藍色補丸。原名補腎聖藥。歷年暢銷中國內地各省。及南洋羣島。法美等國。蒙北京內務部。化驗有效。批准立案。發給證書。特許專賣。中西各醫士。證明此丸。功能扶陽補腎。回復青春。添精益髓。强壯筋骨。常服開胃健脾。增進飲食。並能解除腸胃毒質。滋生新鮮血液。確有經驗。不寒不燥。四季可服。並無服後上火之患。稱爲補品中之聖藥也。

●扶陽補腎回復青春

藍色補丸主治各症列後

返老還少 陽萎不舉 遺精早洩 夢遺滑精 精液減少 神經衰弱 淫情缺乏之症 生殖器發育不全 身體虛弱 早老 老衰 視力減退 腦力衰弱 記憶力減退 女子月經不調 月經痛 月經過少 月經不至 情慾減退 陰戶發育不全 不姙症 子宮寒冷 交接時快味不感 動脈硬化 毛髮早白或稀薄 脫毛 顏面早衰

每盒定價大洋一圓二角

每打定價大洋十二元

招聘外埠代理印有說明書函索即寄 各埠均有代銷處 倘無代銷處可將匯欵至本號函購原班函件不加郵費

中國總經理處哈爾濱道外新市街縣署對

珠淵藥房謹啓

尿毒

長壽之障礙

吾人身體，均持乎清潔血液，方得體力壯旺，腦經活潑，生命延長，設血液不清（充滿尿强酸毒）則身體荏弱，骨節不靈，年未老而暮境早屆，生命因之減短，

■內腎 每人體內有內腎一二，此神奇之機體，爲君濾清血液，排除體內衰敗部份所發生之尿强酸毒，

■腸胃 腸胃消化食物，以取滋養料，但欲得充足之滋養料，必須有清潔養生之血液，使其强健活潑，故腎弱則腸胃均弱，因而全身弱，欲亦弱，長壽自屬不能，

服第威德補腎丸，則腎部即復滋養，而再强健，足以在小便內排洩尿强酸毒，使血液清潔活潑，具養生之功，第威德補腎丸，誠係神效藥品，能生清潔血液，使身體强健，腦力活潑，延年益壽，各埠藥房均有出售，亦可向各藥房購買整瓶，可得樣盒一份，

價目 大瓶二元七角半 打十五元 小瓶一元五角 半打八元

東三省總代理 營口 源來盛洋行

生乳良葯

（一）

人造乳 人造乳 人造乳 人造乳 人造乳 人造乳 人造乳

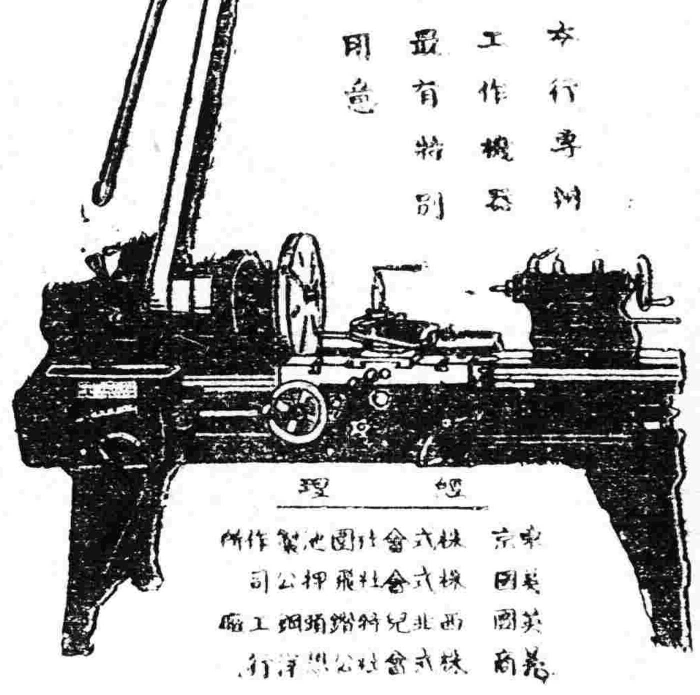

奉天 同天洋行

電話 一四二番

株式會社 **大連機械製作所奉天支店**

水道及瓦斯用。鑄鐵管一切並鑄鐵鑄鋼製罐。鐵道車輛諸機械。器具。製作販賣。鐵工。修繕請負

奉天西塔大街三丁目 電話長二〇三番 振替大連七二三番

奉天大東關 **大東醫院**

院長 森川千丈 前在日本紅十字會病院勤務

醫員 章琴詩

電話日一三四六 中二五二號

奉天大西關 **三井洋行**

會掛號電報二一四五〇 中國電話二一〇六號

啓新 **唐山馬牌洋灰**

廠經泰西各先進國專門化驗所化驗及格發給證書並經全國工鐵路各船塢礦廠碼頭等重要各工程以及津浦各國工部局購用各洋灰年無不交口稱讚足見本公司並造灰成色優美無匹本公司各

種花磚大小鋪地方磚缸磚各色房頂瓦脊瓦洋灰溝管電桿等等貨品繁多不及備載如蒙賜顧請到本所或各埠分銷處接洽無任歡迎

奉天小西關大什字街北路東 啓新洋灰股份有限公司東部總批發所謹啓

廣東新到 金剛片聖藥

補腎壯陽添精種子聖藥

金剛片聖藥係在廣東陽臺克大醫生製藥公司發行以來經中西各大名醫化驗試用均贊美爲補腎壯陽之第一良藥也 本功效善能滋陰補腎添精益髓强壯筋骨扶陽固本 主治先天不足腎精虧損房勞過度手淫過度遺精滑精精液缺乏精冷精清子嗣艱難陰莖短小陽萎不舉舉而不堅堅而不久房事早洩 老年精衰夜多小便精神困倦頭暈眼花耳作蟬鳴行動心跳動作氣喘四肢無力腰痛腿軟形容枯瘦夜不安眠等症凡因腎虧所發各症 無論新久按法服用均有特效此藥純粹補劑非市上所售之興奮品可比如無病常服永保無腎虧腸萎之虞且體質健壯精神充足房事之快美必得十分滿意故東西洋各大醫生每治腎虧腸萎病時必囑其服金剛片聖藥其藥性質和平效力宏富不寒不燥四時皆宜老幼可服毫無流弊眞正百發百中全球無二第一良藥也 每日早晚飯前服二片白水送下要有房事前一點鐘服四片用陰塘水送下凑效如神 患腎虛陽萎之人早服一日金剛片聖藥早得一日全愈矣此藥功效甚大非徒自誇患此病購服試之方知言無虛謬耳

▲定價每盒大洋壹元二角 ▲半打六元

按八折收價三星期

哈爾濱道外正陽十四道街 總經售處老福壽堂批發

安東 大生東 金州 志義成 慶城 魁發東

營口 天和堂 阿城 世昌永 甜草崗 長順德

檢樹縣 泰發永 扶餘縣 慶昌福 奉天鼓樓南 歐美藥房

大連 華西藥房 安達站 吉盛隆 奉天小南門裡 大吉祥

通河縣 華新藥房 義縣 同昌魁 四平街 源豐東

豐樂鎮 裕發東 江省 義信成 雙城 華昌藥房

海倫 興記藥房 帽山 源合 奉天 同發成

海倫 公源合 一面坡 興發成 江省三道街 廣和盛

綏化縣 瑞寶陞 拜泉縣 魁升東 同賓縣 振升恒

昂昂溪 榮發厚 北鎮縣 永茂盛 新民縣 德盛東

明水縣 廣增和 呼蘭河 順盛永 拉哈站 華英藥房

大黑河 永順彩 江省泰華西藥房 吉林 泰華西藥商

五常縣 同義成 長春 新華齋 大五井子 雅興源

北林子 義和興 綏州縣 四合永 張家灣 華西藥房

無慮購買 外埠購買不加郵費不通匯兌郵票代價

匯欵哈爾濱道外正陽十四道街 眞正老福壽堂總店發行

國際運送株式會社

資本金一千萬圓

營業科目

一海陸運輸及一切轉運業務
一代辦倉庫營業
一包辦保證事項
一供給關於運輸之資金勞力

本店 東京市新橋驛前
支店 大連市山縣通
分號 東京 橫濱 京都 大阪 下關 門司 釜山 京城 大連 營口 奉天 鐵嶺 長春 哈爾濱 浦潮 敦賀

運輸接洽日本全國到處皆有

奉天德慶增藥局

神效補天丹 主治先天不足後天虧損諸虛百損五勞七傷脾腎兩虧飲食無味四肢困倦筋骨酸軟面黃肌瘦咳嗽虛喘補髓腎虧遺精滑出涼汁長陽種子燥丹用壯元陽滋補下元之神藥也 每劑定價奉洋九元六

虎骨延壽酒 主治遠年近日腰腿疼痛半身不隨口眼歪斜左癱右瘓手足麻木兼治婦人經脈不調乾血癆傷子宮寒冷久不受孕以及虛勞等症並皆治之常服者延年益壽長生不老之功每瓶半觔定價奉洋四元

加味二仙丹 夫腸風下血者乃大便出血故也因臟腑蘊積過熱成毒風邪冒觸腸胃流熱氣血逆亂榮衛失調不能攝血歸原日久不愈氣下陷而色萎黃不思飲食無論糞前糞後遠年近日服之神效 每丸價洋五角

烏鷄調經丸 主治婦女經脈不調赶前錯後或多或少或色淡如水黑成紫塊崩漏不止赤白帶下經前腹痛四肢無力以致經寒經閉滿腹積塊睡臥不安子宮寒冷久不受孕患此症者服之無不神效 每丸定價四角

虎骨熊油膏 此膏善舒男婦之血中結風寒離換筋骨痛終癱瘓疳痔化積腰堅男子腎虛寒腎病氣手足麻木腰腿困酸無力婦女經閉子宮寒冷久不孕育小兒乳食疳痨蟲積偏寒等症此膏效驗甚速 每張價壹元四角

回陽化陰膏 此膏專貼陰症之類如瘰癧鼠瘡流注痰核石疽乳巖失榮橫痃海底髮症是皮色不變之惡核陰疳以及疔毒惡瘡魚口便毒等症皆能治之凡用此膏如膿破者內能拔毒生肌未破者內消而愈 每兩洋五角

房氏（祖傳）**安神丸**

此藥原係敝東自己對症常備之聖藥其性不燥且常服之百日不生病[illegible]

德慶增謹啓

奉天小北關白塔寺東

中國電話二百九十二號

奉天中街省城 同義合綢緞呢絨布莊廣告

本號開設奉天小北關白塔寺東以上各藥東省城各鎭均有代理外埠函購郵費自備

中國電話二百九十二號

駒光馳隙 轉瞬和往 暑來時序已遷 敝號諸貨因之亦預 現已運到夏季應用各種羅葛紗絹花式新奇顏色姣鮮 以及最新式 女士雨衣斗蓬 價値猶爲克己 各貨樣名不一 繁多頗難枚擧總之應有盡有 無美不齊 敬特聲明 以迎各界諸君採取 倘蒙外埠函購 郵費包皮統歸敝號自理 聊酬遠道惠顧之勝意矣

請看空前絕後之大減價

敝行自入夏以來爲優待各界主顧起見施行特別大減價一個月由西歷七月一日起將各種貨物照原價折扣百分之廿至百分之四十（係現金交易除賬不在此列）

敬告惠顧諸公速爲駕臨敝行幸勿失此良好機會爲盼

奉天日本站城內四平街 仁太洋行 仝啓

代理 雷允上六神丸 獨秘玉樹神油

中國電話 綢緞部四九七 批發部四九九 軍服部五〇〇

下痢と腹痛を治し腸胃を健全にす

健胃固腸丸

本藥專治赤痢霍亂其効如神 凡傷食傷水停滯夜寒時冷不佳 腹鳴痛痢腹瀉等症服之皆驗

日平胃弱之人朝夕一回每服五粒腸胃之病自離身體日益健壯矣

大日本大阪、東京、 慶裕老舖 谷回春堂大藥房

民國各省各埠大葯房均有寄售